

WINISIS – A Practical Guide

Creating Web Interface for CDS/ISIS Databases using GenesisWeb

Publishing CDS/ISIS Databases on CD-ROM using GenesisCD

(In Hindi Language)



Thapar University

2007



विनाइसिस

एक व्यवहारिक मार्गदर्शिका

WINISIS

A Practical Guide

(in Hindi Language)

बुद्धि प्रकाश चौहान

थापर विश्वविद्यालय, पटियाला

रचना कपूर

थापर औद्योगिक अनुसंधान व विकास केन्द्र, पटियाला

शिवेन्द्र सिंह

वाबा फरीद स्वास्थ्य विज्ञान विश्वविद्यालय, फरीदकोट



Thapar University

2007



United Nations Educational,
Scientific and Cultural Organization

विषय सूची (Contents)

प्रस्तावना

		<u>पृष्ठ सं</u>
अध्याय 1:	विनाइसिस की स्थापना (Installation of CDS ISIS for Windows)	1-7
अध्याय 2:	डाटाबेस की संरचना (Construction of the Database)	8-20
अध्याय 3:	डाटाबेस कार्यकलाप (Database Operations)	21-38
अध्याय 4:	प्रारूपण भाषा (Formatting Language)	39-49

हिन्दी में सी डी एस आइसिस सॉफ्टवेयर जिसे सामान्यतया विनाइसिस भी कहा जाता है, के प्रयोग के लिए यह मार्गदर्शक पुस्तिका प्रस्तुत करते हुए हमें अत्यन्त हर्ष हो रहा है। विनाइसिस काफी समय से सामान्य डाटाबेस कार्यों के निष्पादन, विशेषतया पुस्तकालयों में एक लोकप्रिय माध्यम के रूप में प्रचलित है। परन्तु हिन्दी भाषा में इसका मैनुअल या निर्देशिका उपलब्ध होने की जानकारी नहीं है। इसी संदर्भ में यूनेस्को द्वारा स्थानीय भाषाओं में प्रशिक्षण सामग्री का निर्माण एक सराहनीय कार्य है। यूनेस्को के तत्वाधान में थापर विश्वविद्यालय में अभी हाल ही में सम्पन्न हुई विनाइसिस उच्च कार्यशाला के अन्तर्गत विनाइसिस व सम्बन्धित दो अन्य सॉफ्टवेयर, जेनाइसिसवेब व जेनाइसिससीडी पर हिन्दी भाषा में तैयार की गई सामग्री का यह प्रथम सोपान है। इस कार्य को प्रायोजित करने के लिए हम यूनेस्को नई दिल्ली कार्यालय के पदाधिकारियों के अत्यन्त आभारी हैं।

इस पुस्तिका को तैयार करते समय लेखकों का यह प्रयास रहा है कि सामान्य भाषा में विभिन्न क्रियाओं को बताया जाये। सभी तकनीकी शब्दों का हिन्दी अनुवाद भी सम्भव नहीं है। इस हेतु आवश्यकतानुसार मूल शब्दों को साथ साथ दिया गया है। हिन्दी भाषा में सम्पूर्ण पारंगता न होने से भी यह कार्य, विशेषकर टंकण कार्य, चुनौती पूर्ण रहा। इसलिए इसमें तकनीकी, भाषा सम्बन्धित, व टंकण सम्बन्धित त्रुटियां रहना सम्भव है। प्रयोगकर्ताओं से अनुरोध है कि इन त्रुटियों को हमारे संज्ञान में लाने का कष्ट करें। भविष्य में हम इसे और भी अच्छा बनाने की कोशिश करेंगे।

हम आशा करते हैं कि इस पुस्तिका को हिन्दी भाषी व्यक्तियों द्वारा सराहा जायेगा।

पटियाला

जुलाई 2007

बुद्धि प्रकाश चौहान

bpchauhan2000@yahoo.com

रचना कपूर

शिवेन्द्र सिंह

अध्याय 1 : विनाइसिस की स्थापना

सी डी एस आइसिस का विंडोज रूपान्तर (CDS ISIS for Windows) या संक्षिप्त में विनाइसिस (WINISIS) माइक्रोसोफ्ट विंडोज के सभी रूपान्तरों में चलता है, और चित्रांकित अंतरापृष्ठ (Graphical User Interface) प्रदान करता है। इसलिए इसको ऐसे कम्प्यूटर जिस पर विन्डोज स्थापित हो पर काम मे लिया जा सकता है। इस अध्याय मे हम विनाइसिस को स्थापित करना और आवश्यक विन्यास (Settings) करना सीखेंगे, जिससे इस पर आगे काम करने मे सुविधा है। इस प्रक्रिया को एक एक कर (step-by-step) करेंगे।

पैकेज की प्राप्ति और स्थापना (Acquiring & Loading the Package)

अगर आपके पास विनाइसिस की सीडी है तो इसे सीडी से स्थापित कर सकते है, अन्यथा विनाइसिस और सम्बंधित सॉफ्टवेयर यूनेस्को की वेबसाइट से उतार सकते है, जो स्वतंत्र रूप से उपलब्ध है। इसके लिए इन पतों मे से किसी पर क्लिक करें, और सॉफ्टवेयर को अपने कम्प्यूटर मे उतार ले।

www.unesco.org/isis/files/Winisis15_3.exe

www.unesco.org/isis/files/winisislicense.html



Wisis15

wisis15.exe नाम की फाइल पर क्लिक करें तो निम्न स्क्रीन आयेगी।

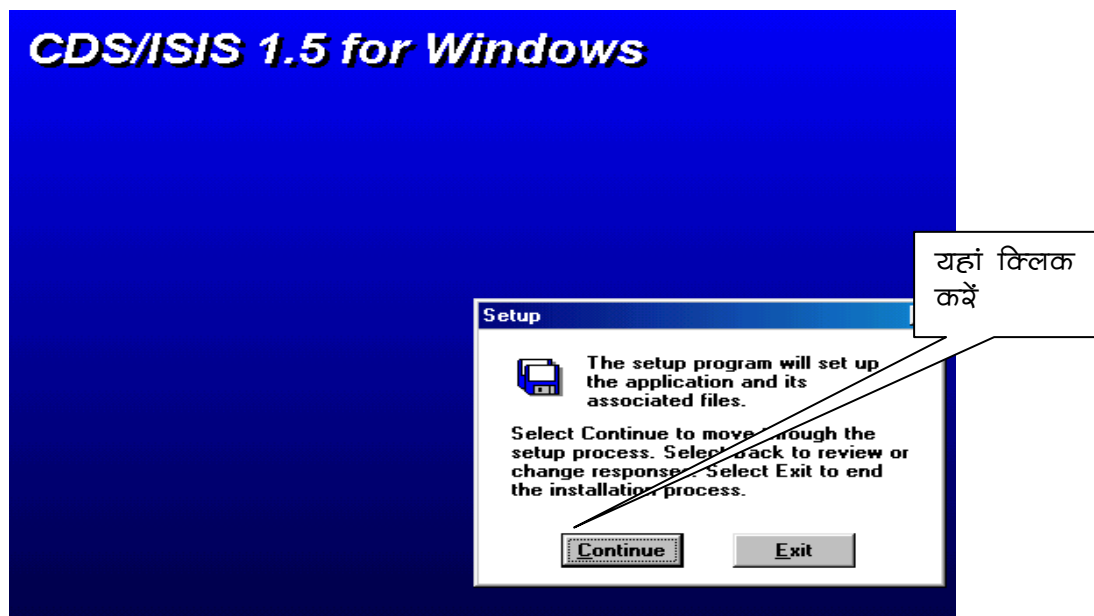

स्क्रीन 1।1 पैकेज की स्थापना

अगली स्क्रीन में उस फोल्डर का नाम दीजिए , जिसमे विनाइसिस को स्थापित करना है। विंडो मे इसको अपने आप (by default) C:\WINISIS फोल्डर में स्थापित किया जाता है। अगर आप किसी और फोल्डर मे रखना चाहते हैं तो उसका पूरा पथ टाइप करें, अन्यथा छेन्तनुिए बटन दबाएं।

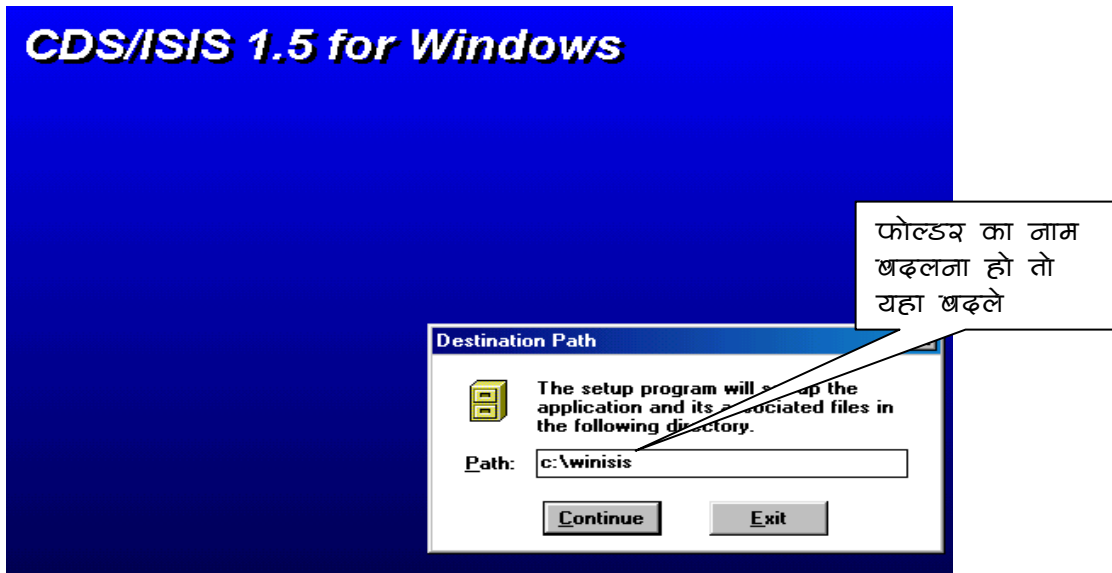

स्क्रीन 1.2 विनाइसिस फोल्डर

अगली स्क्रीन में विनाइसिस के प्रोग्राम ग्रुप को निश्चित करे , जहां इसका आइकॉन स्थित होगा और प्रोग्राम मीनू मे दिखाई देगा। यह पहले से ही CDS/ISIS for Windows दिया होता है , चाहें तो बदल दें। **Continue** बटन दबाएं।

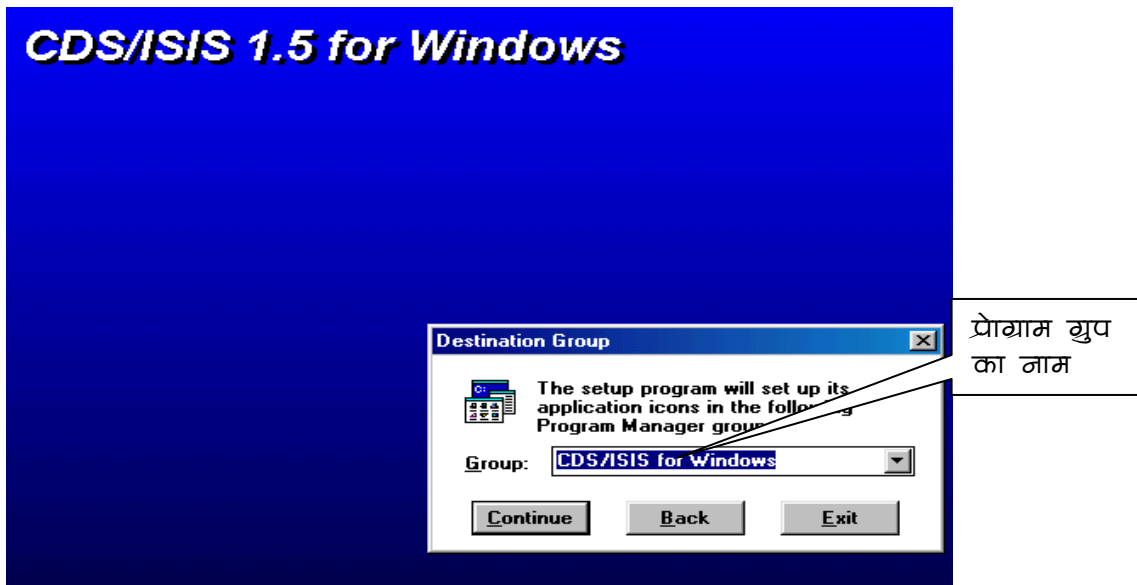

स्क्रीन 1.3 विनाइसिस प्रोग्राम ग्रुप

इसी प्रकार क्रमानुसार आगे की तीन स्क्रीनो (1.4, 1.5, 1.6) में डिफाल्ट डाटाबेस डाइरेक्टरी, विनाइसिस की भाषा कोड और पास्कल प्रोग्राम के फोल्डर को निश्चित करें , व **Continue** बटन दबाते जाएं। विनाइसिस एक से अधिक भाषाओं में उपलब्ध है , जो सभी एक ही फाइल wisis15.exe से बनते हैं। इसे सुविधानुसार बदला जा सकता है । कृपया नोट करें कि भाषा का चूनाव केवल प्रोग्राम के निर्देशों व मीनू इत्यादि तक सीमित है, और डाटा की भाषा पर इसका कोई प्रभाव नहीं पड़ता। इसी प्रकार डाटाबेस डाइरेक्टरी को भी डाटाबेस बनाते समय बदल सकते हैं।

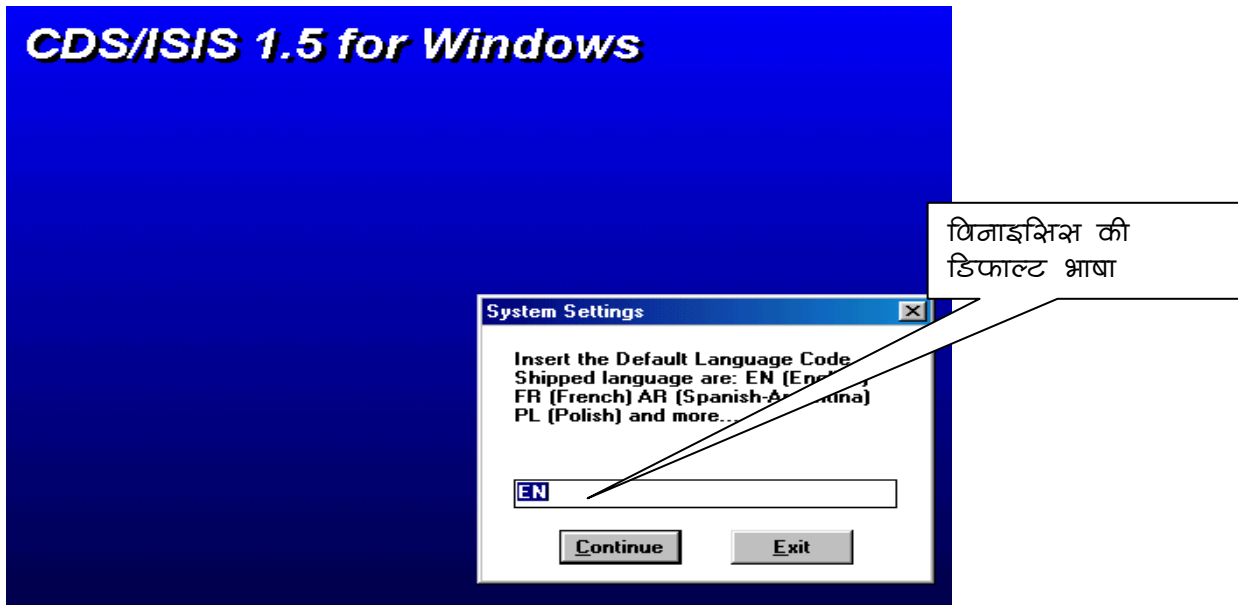

स्क्रीन 1.4

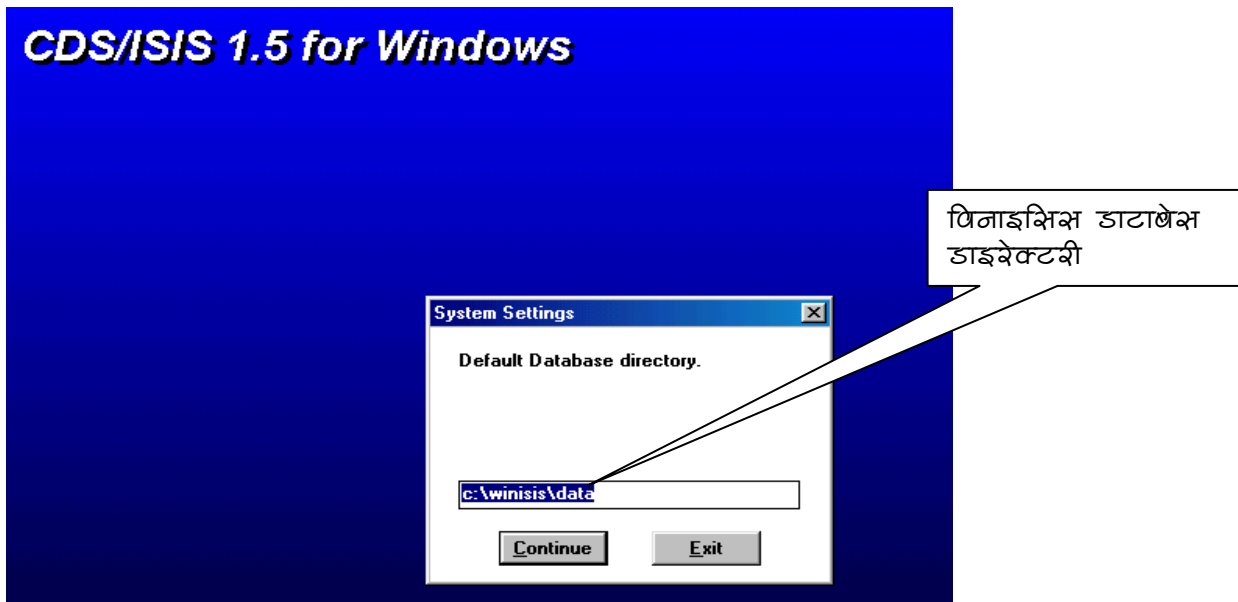

स्क्रीन 1.5



स्क्रीन 1.6 पास्कल प्रोग्राम डाइरेक्टरी

स्क्रीन 1.7 संदेश विन्डो में विनाइसिस के बारे में महत्वपूर्ण जानकारी दी गई है, जिसे समझ कर **OK** दबाएं। विनाइसिस की स्थापना हो जाने पर स्क्रीन 1.8 आएगी।

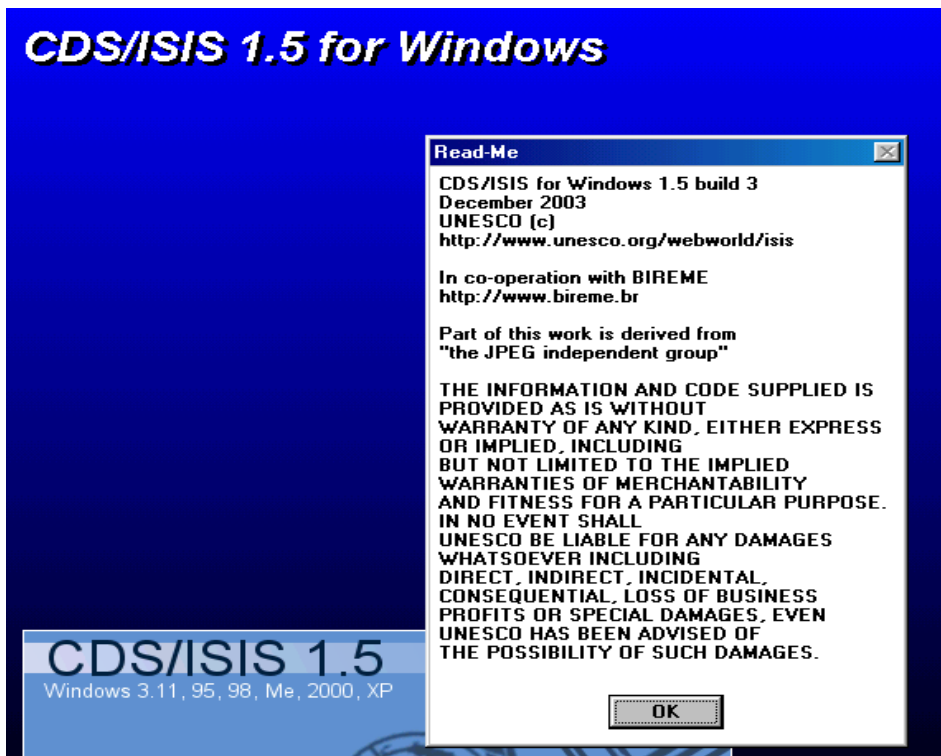

स्क्रीन 1.6 विनाइसिस प्रयोग की शर्तें

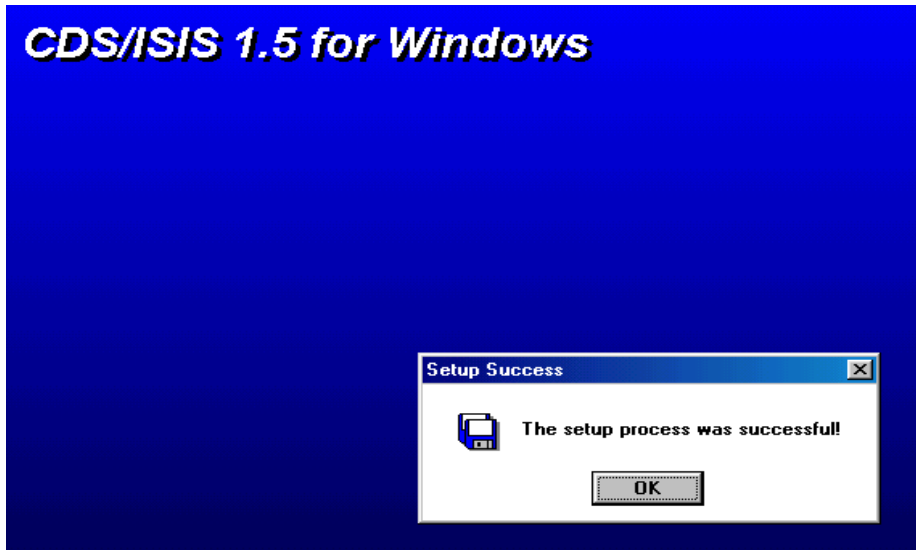

स्क्रीन 1.7 विनाइसिस अथ डाटाबेस खनाने के लिए तैयार है।

निकाय प्राचाल फाइल (System Parameters File)

उपर वर्णित प्रक्रिया में बनी सारी सूचनाएं सिस्टम पेरामीटर फाइल में सुरक्षित होती हैं, जिनके आधार पर विनाइसिस की प्रक्रियाएं नियन्त्रित होती हैं। विनाइसिस के GUI Interface में स्थापना के समय बनाये हुए पेरामीटर हालांकि पर्याप्त होते हैं कई परिस्थितियों में अन्य पेरामीटर के प्रयोग से कार्य कुशलता बढ़ाई जा सकती है। अतः इन पेरामीटर का मौलिक अध्ययन लाभदायक होगा। विनाइसिस विनाइसिस की पेरामीटर फाइल का नाम SYS.PAR है। यह फाइल C:\WINISIS फोल्डर में बनती है। इस फोल्डर को खोलिए और SYS.PAR को ढूँढिये।

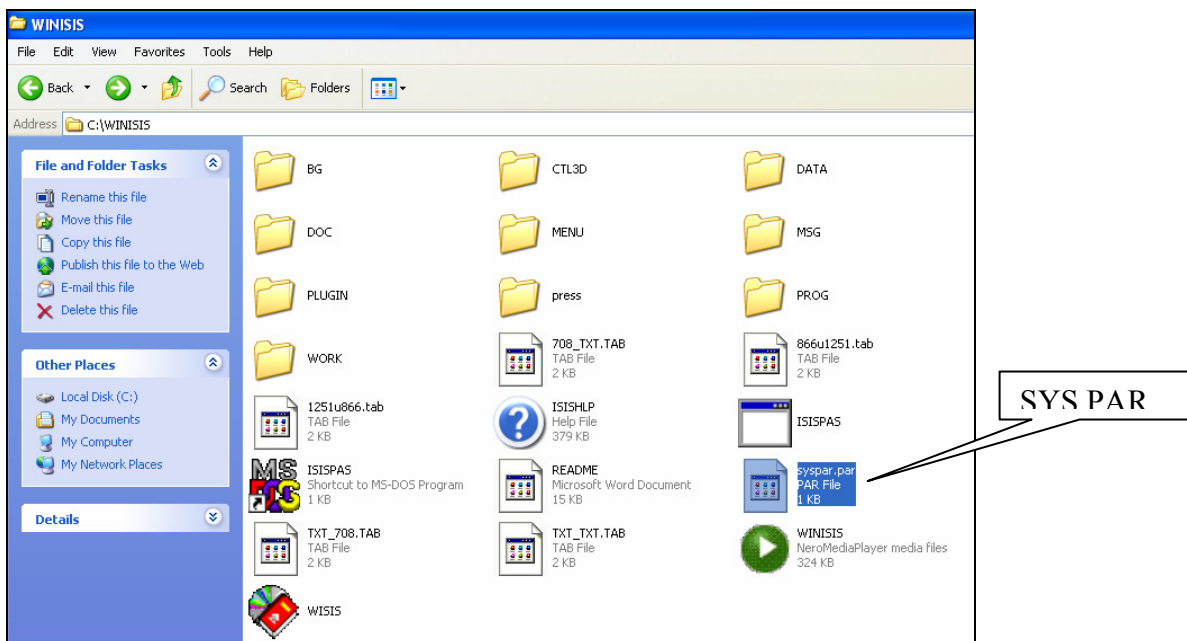

स्क्रीन 1.8

नोटपेड की सहायता से इसे खोलने पर इसकी संरचना देखिये जो स्क्रीन 1.9 में दिखाई गई है।

```

1=c:\winisis\prog\
2=C:\winisis\menu\
3=C:\winisis\msg\
4=C:\winisis\work\
5=c:\winisis\data\
14=0
141=C:\winisis\bg\
148=
102=DF
124=0
; Highlight settings
142=10,1
; Auto I/F Update
130=1
121=1
8=%
    
```

स्क्रीन 1.9 SYS.PAR फाइल

इसमें पैरामीटरों को 1 से लेकर 1005 तक के अंकों से इंगित किया जाता है। कुछ पैरामीटर विनाइसिस की स्थापना के समय सिस्टम स्वतः बनाता है,। हरेक पैरामीटर के सामने उसका मान (value) दिया गया है जो निश्चित करता है कि सिस्टम किस प्रकार काम करेगा। हम यहां कुछ जरूरी पैरामीटरों के बारे में बतायेंगे।

प्राचाल	विवरण	उदाहरण
1	प्रोग्राम पथ (Program Path) इसमें आरे.pas.pcd पास्कल प्रोग्राम पड़े होते हैं	1=c:\winisis\prog
2	मीनू पथ (Menu Path) इसमें मीनू खाने वाली और tab फाइलें पड़ी होती हैं	2=c:\winisis\menu\
3	संदेश पथ (Message Path) (enmsg.*, frmsg.*, esmsg.*, etc.) आदि फाइलें	3=c:\winisis\msg\
4	कार्य फाइल पथ (Work files Path)	4=c:\winisis\work\
5	डाटाबेस पथ (Database Path)	5=c:\winisis\data\
6	डिफॉल्ट डाटाबेस: अगर कोई डाटाबेस भर्षों अधिक काम में आता हो तो वहां स्वतः ही खुल जायेगा	6=books
8	पुनरावर्ती फील्ड विच्छेदक (Repeatable Field Separator) अक्षर जो दो मान (values) के बीच में	8=% 8=*

	दिया जाता है। इस अक्षर को डाटा एन्टी में नहीं प्रयोग किया जा सकता	8=&
14	अनुप्रयोग (नेटवर्क)Network या एकल प्रयोग(Single user) 0= single user 1=multiuser	14=0 14=1
104	शब्दकोष के प्रदर्शन का तरीका Display dictionary options. 0=सभी शब्द प्रदर्शित किये जाते हैं लेकिन केवल चयनित फील्ड से सम्बंधित शब्द ही काम में लिए जा सकते हैं 1=केवल चयनित फील्ड से सम्बंधित शब्द ही दिखते हैं।	104=0 104=1
105	अर्थ परिणाम का स्वतः प्रदर्शन (Automatic Display of Search Results) : अगर मान 1 है तो अर्थ की पारंगत विधा (expert mode) अर्थ पूरी होते ही परिणाम अपने आप दिखाये जाते हैं।	105=0 (default) 105=1

SYS.PAR में विशेष पैरामीटर डालने या बदलने के लिए इसे text editor या notepad में खोलकर मान बदल सकते हैं या नए पैरामीटर डाल सकते हैं।

अध्याय 2 : डाटाबेस की संरचना

CDS ISIS FOR WINDOWS या संक्षेप में WINISIS (विनाइसिस) की स्थापना के पश्चात् इस पर आधारित Information Retrieval System के विकास के लिए सर्वप्रथम डाटाबेस के निर्माण के विभिन्न तत्वों (Elements) व प्राचालों (Parameters) का निर्धारण करने की आवश्यकता होती है, ताकि उसमें डाटा प्रविष्टि व अन्य प्रक्रियाएं सुचारू रूप से की जा सकें। इस अध्याय में हम ऐसे प्राथमिक कार्यों के बारे में जानकारी देंगे, जो डाटाबेस की संरचना के लिए जरूरी हैं। इस पूरी प्रक्रिया को डाटाबेस परिसीमन (Database Definition) कहा जाता है।

डाटाबेस परिसीमन (Database Definition)

डाटाबेस बनाने के लिए मूलतः चार घटकों का निर्माण करना होता है।

- क्षेत्र परिसीमन टेबल का विन्यास (Field Definition Table)
- डाटा प्रविष्टि कार्यपत्र (Data Entry Work Sheet)
- शब्द कोश (Dictionary), व
- प्रदर्श या प्रिन्ट प्रारूपों का निर्धारण (Print Formats)

प्रारंभिक डाटाबेस के निर्माण के लिए सर्वप्रथम विनाइसिस को खोलिये। स्क्रीन 2.1 के अनुसार कम्प्यूटर के स्टार्ट मीनू में जाकर उचित ग्रुप से CDS ISIS FOR WINDOWS प्रोग्राम को क्लिक करें। स्क्रीन 2.2 खुलेगी जो विनाइसिस का मुख्य मीनू है। मुख्य मीनू की पट्टी से Database पर क्लिक करें। New का चयन करें। स्क्रीन 2.3 के अनुसार डाटाबेस का इच्छित नाम भरें जो 6 अक्षर से अधिक न हो।

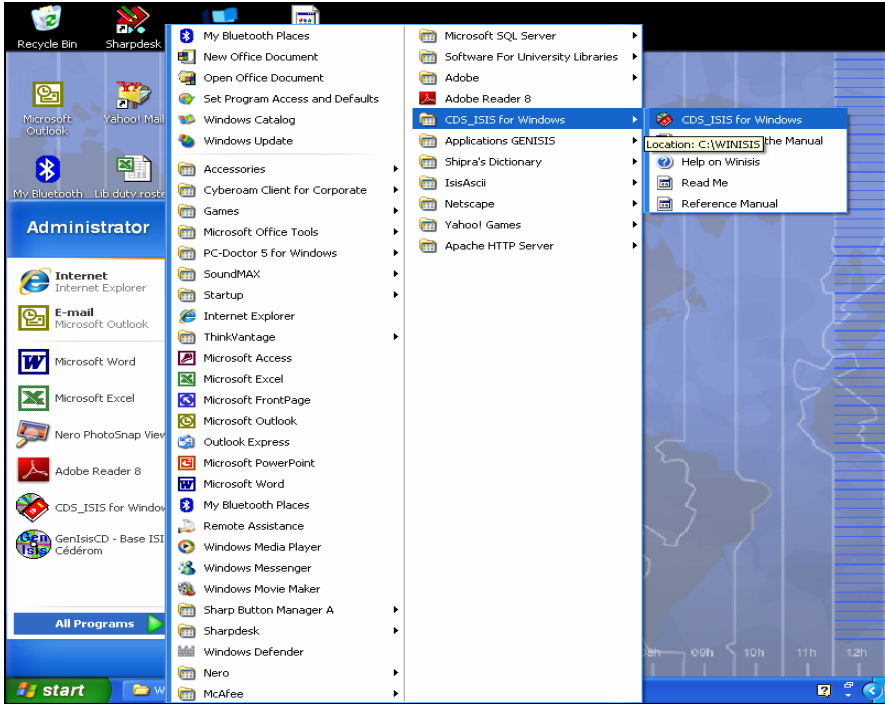

स्क्रीन 2 | 1 विनाइसिस को शुरू करना

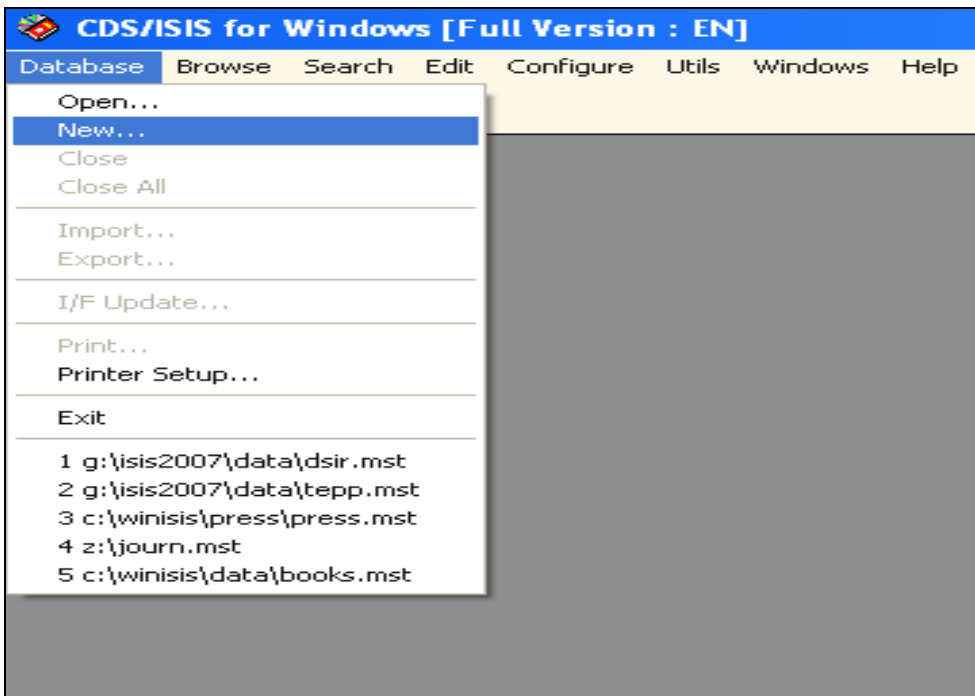

स्क्रीन 2.2 विनाइसिस का नया डाटाबेस बनाना

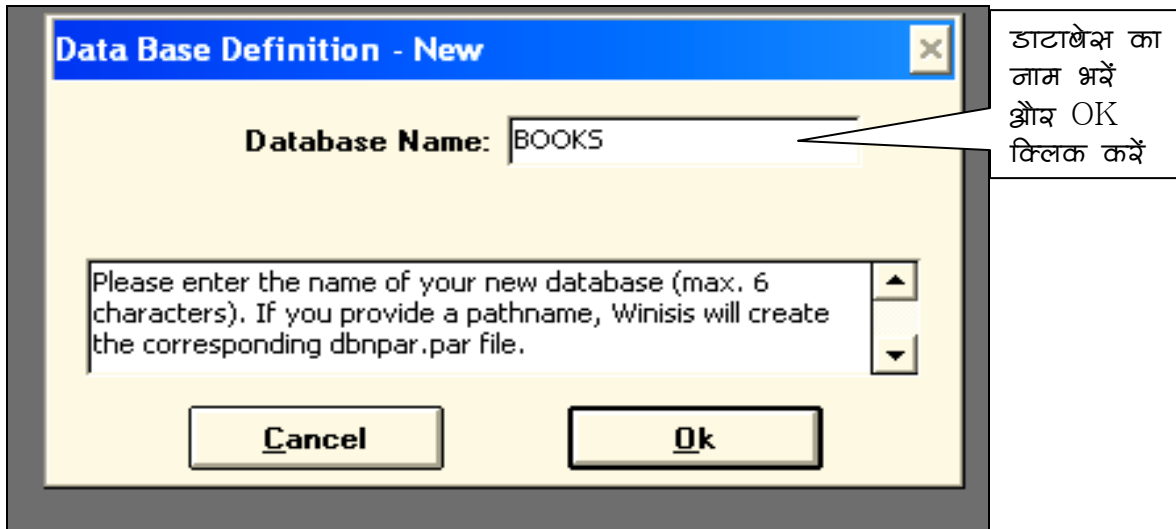

स्क्रीन 2.3 डाटाबेस का निर्माण

क्षेत्र परिसीमन टेबल का विन्यास (Field Definition Table) (FDT)

स्क्रीन 2.4 के अनुसार डाटाबेस के फील्ड्स के नाम और उनके गुणधर्म का विवरण उपर की पट्टी के पांच बॉक्स कॉलमों में भरें। उदाहरण के लिये हमने इस भाग में एक पुस्तक सूचि का सरल डाटाबेस बनाया है और उसके विभिन्न फील्ड्स को दर्शाया है।

पहले कॉलम में टेग या लेवल का नंबर दिया जाता है। यह नंबर सिस्टम स्वतः ही बनाता है, यद्यपि इन्हें बदला जा सकता है। उदाहरण स्वरूप यदि आप MARC टेग नंबर प्रयोग करना चाहें (जैसे कि पुस्तक सूचि में) तो टेग को बदल दें।

दूसरे कॉलम में फील्ड का नाम भरें। तीसरे कॉलम में फील्ड का प्रकार चुनें। चित्रानुसार Alphanumeric, Alphabetic, Numeric या Pattern में से एक का चुनाव करें।

तीसरे कॉलम में अगर वह फील्ड एक से अधिक बार आता है (Repeatable Field) तो बॉक्स को चिन्हित (check) करें, जैसे कि author।

चौथे कॉलम में फील्ड्स के उपक्षेत्र (sub fields) अगर उपस्थित हों तो का विवरण दिया जाता है। उपक्षेत्र को अंग्रेजी वर्णमाला के लघु अक्षरों (lower characters) क्रमशः a b c आदि के अनुक्रम में दर्शाया जाता है। उदाहरण स्वरूप फील्ड संख्या 115 तुहरे व 116 Publisher देखें। एक फील्ड के सारे वांछित अवयव भर जायें तो अदद बटन दबायें। एक एक कर अन्य फील्ड्स का विवरण भी भरें। जब सारे फील्ड्स बन जाएं तो नीचे की और दाईं तरफ तीर का निशान दबाएं।

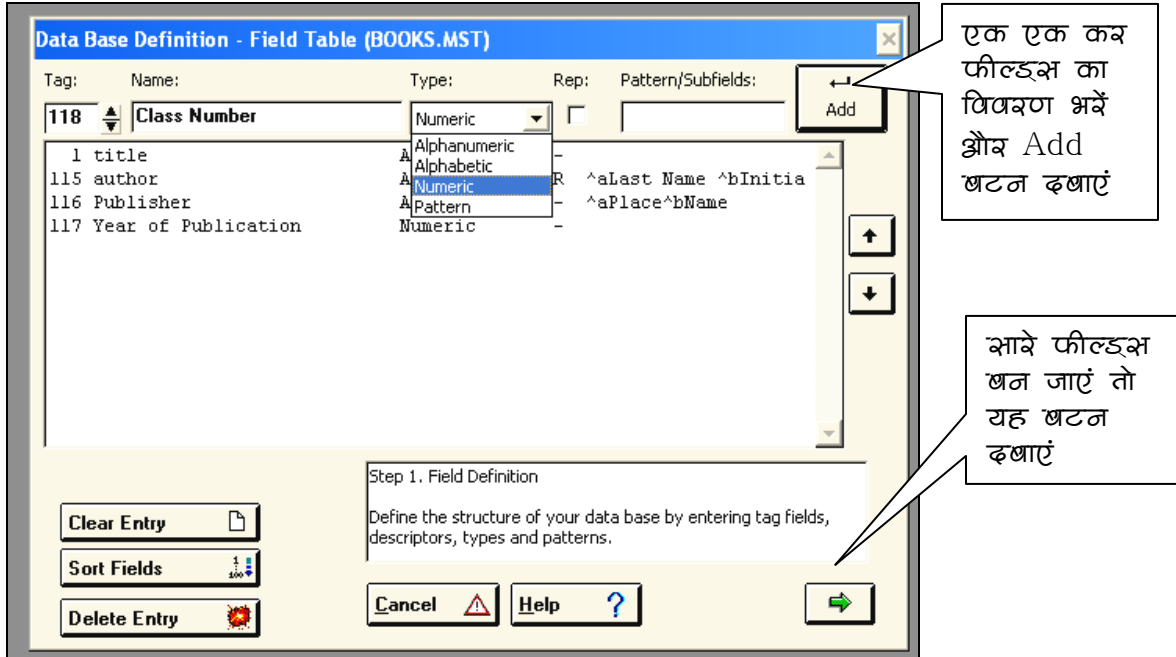

स्क्रीन 2.4 डाटाबेस की संरचना : फील्ड टेबल बनाना

डाटा प्रविष्टि कार्यपत्र (Data Entry Work Sheet)

डाटाबेस रचना का अगला चरण डाटा प्रविष्टि कार्यपत्र बनाना है। इसी कार्यपत्र के जरिए डाटाबेस में डाटा भरा जायेगा। फील्ड्स की संख्या जटिलता और कार्य निष्पादन के अनुसार एक या अधिक कार्य पत्र बनाये जा सकते हैं। परंतु इस चरण में मुख्य कार्यपत्र जिसका नाम डाटाबेस के नाम जैसा ही होता है बनाया जाता है। फील्ड की संख्या के अनुसार कार्यपत्र एक या अधिक पृष्ठों में स्वतः ही विभक्त हो जाता है। यह पृष्ठ adbn.fmt bdbn.fmt के रूप में डाटाबेस डाइरेक्ट्री में संचित रहता है। उदाहरण में डाटाबेस Books का कार्यपत्र का प्रथम पृष्ठ abooks.fmt के नाम से रहेगा। अतिरिक्त कार्यपत्र बाद में विनाइसिस के एडिट मीनू से बनाये जा सकते हैं।

स्क्रीन 2.5 के अनुसार फील्ड टेबल में परिभाषित किये गये सभी फील्ड्स बायें बाक्स में सूचिबद्ध हैं। इनमें से जो फील्ड डाटा प्रविष्टि के लिए चाहिये उन्हें एकएक चयन करें और ► को क्लिक करके दायें बाक्स में ले जायें या एक साथ सभी को ►► क्लिक करके दायें बाक्स में ले जायें।

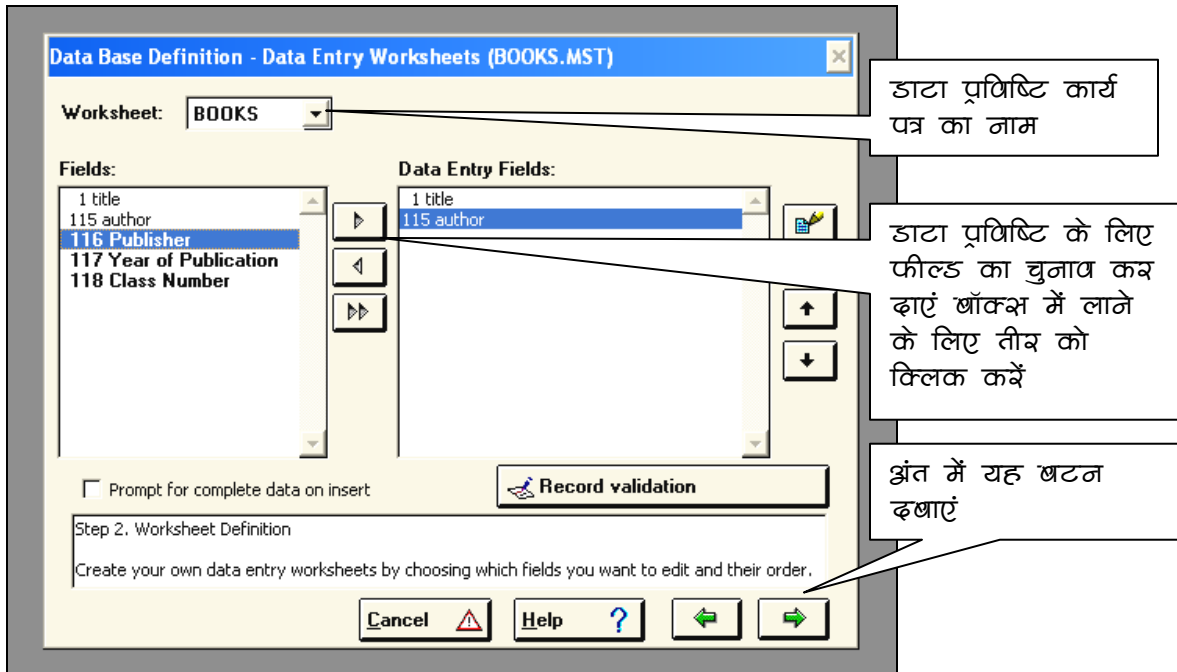

स्क्रीन 2.5 डाटाबेस की संरचना : डाटा प्रविष्टि कार्यपत्र (Data Entry Worksheet)

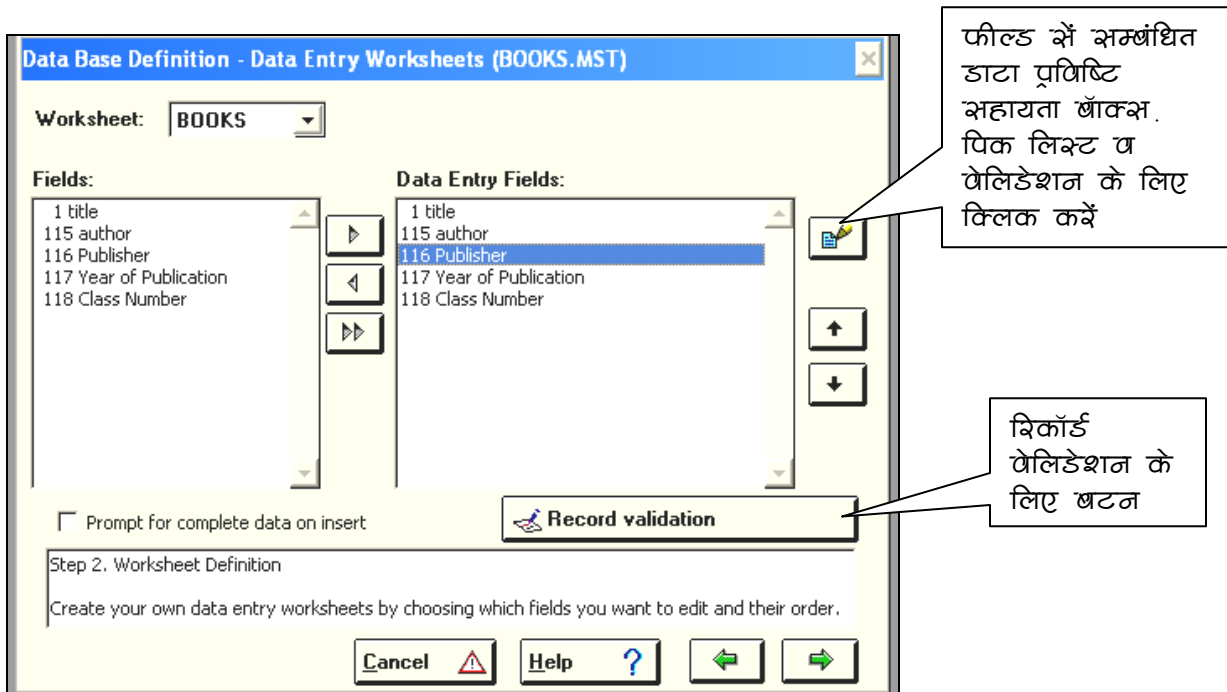

स्क्रीन 2.6 डाटाबेस की संरचना : डाटा वेलिडेशन

वेलिडेशन तकनीक : विनाइसिस FDT में परिभाषित फील्ड प्रकार के अनुसार वैधता जांचता है, जैसे अगर Repeatable Fields नहीं है उसमें एक से अधिक प्रविष्टि नहीं करने देता। इसके अलावा डाटा प्रविष्टि को सुगम बनाने और सहायता के लिए कुछ सहायक यन्त्र और तकनीक जैसे सहायता

बॉक्स (Help Box), डाटा वैधीकरण (Data Validation) और चयन सूचि (Pick List) का प्रावधान है। इनके प्रयोग के लिए स्क्रीन 2.6 के अनुसार दायीं ओर स्थित बटन दवायें। स्क्रीन 2.7 में इन विशेष अवयवों को परिभाषित किया जाता है। चयनित फील्ड को सबसे ऊपर दिखाया गया है।

पूर्वनिर्धारित मान (Default Value) बॉक्स में कोई सूचना भरने पर वह सभी आलेखों (Records) में स्वतः ही पहले से भरी होती है। यह सुविधा स्थाई सूचना जैसे पुस्तकालय का नाम या स्थान जो सारे या अत्यधिक आलेखों में डाली जानी है को बार बार डालने की आवश्यकता नहीं होती।

सहायता बॉक्स (Help Box) में ऐसी सूचना जो प्रविष्टि में सहायक हो डाली जा सकती है। यह सूचना कार्यपत्र के नीचे दिखायी देती है। स्क्रीन 2.7 के उदाहरण में 115 author फील्ड के लिये सहायता बॉक्स में उपक्षेत्रों की प्रविष्टि का तरीका बताया गया है।

डाटा वैधीकरण ह्यघालदितोन्हि फील्ड व रिकॉर्ड दोनो स्तरों पर किया जा सकता है। हालांकि विनाइसिस में इसे डाटा प्रविष्टि कार्यपत्र के जरिये किया जाता है, वास्तव में यह एक फाइल dbn.val के रूप में उसी फोल्डर में संचित रहता है, जिसमें डाटाबेस यानि MST फाइल पडी होती है। जिसमें dbn डाटाबेस का नाम है। उदाहरण स्वरूप BOOKS.MST डाटाबेस की वेलिडेशन फाइल का नाम होगा %books.val

Dbn.val फाइल को अलग से एक txt फाइल के रूप में भी बनाया जा सकता है। dbn.val फाइल में मुख्यतः तीन प्रकार के तत्वों को परिभाषित किया जाता है। यह तत्व हैं, रिकार्ड वेलिडेशन, फील्ड वेलिडेशन और डाटा चुनाव (Choice) या पिक लिस्ट (Pick List)।

फील्ड वेलिडेशन का प्रारूप इस प्रकार होता है

टेगः प्रारूप (tag: format)

उदाहरण 100: if size(v100)<> then 'ISBN must be 10 digit long' fi
 100: if a (v100) then 'ISBN is a mandatory field' fi
 : if a (v1) then 'Please enter the Title of the Book' fi

पहली और दूसरी लाइनों के जरिये फील्ड 100 ISBN में पूरे 10 अंक होने चाहिये, की जांच होती है, अन्यथा " के बीच के शब्द त्रुटि संदेश के रूप में प्रकट होंगे। दूसरी लाइन जांच करती है कि ISBN फील्ड खाली न हो।

अंतिम लाइन की वजह से अगर Title फील्ड खाली रहता है तो रिकॉर्ड सुरक्षित (Save) नहीं होता। रिकॉर्ड वेलिडेशन के आदेश के लिए dbn.val फाइल की अंतिम लाइन रखी

जाती है। इसका प्रारूप सीधा : सें शुरू होता है , यानि टेग नंबर नही दिया जाता, क्योंकि यह लाइन पूरे रिकॉर्ड पर लागू होती है।

वेलिडेशन फाइल में प्रारूप (Format) उसी भाषा (Formatting Language) में बनाया जाता है , जिसमे प्रदर्श व प्रिन्ट प्रारूप ह्यपरन्ति फेरमतह बनाये जाते हैं। Formatting Language के बारे मे और चर्चा अगले अध्याय में की गई है।

विनाइसिस में वेलिडेशन मीनू के जरिये सरलता सें किया जा सकता है, और थोडा भिन्न होता है। इसके लिए स्क्रीन 2.6 मे दिखाये अनुसार उचित बटन दवायें, और स्क्रीन 2.7 एवं 2.9 के अनुसार प्रारूप बनायें। वेलिडेशन के परिणाम अध्याय 4 में देखा जा सकता है।

चयन सूचि (Pick List) का प्रारूप भी val फाइल में डाला जा सकता है , या डाटा प्रविष्टि कार्यपत्र द्वारा बनाया जा सकता है। Val फाइल में पिक लिस्ट का प्रारूप इस प्रकार है

tag:choice::notype:multi::'my list'/'first'/'second'/'third'

उदाहरण 116:choice::notype:multi::'Publishers'/'New York, McGraw Hill'/'New Delhi, Rupa'

डाटा प्रविष्टि कार्यपत्र में पिक लिस्ट का प्रारूप इस तरह होगा (स्क्रीन 2.8)

: 'Publishers'/'New York, McGraw Hill'/'New Delhi, Rupa'

The screenshot shows a dialog box titled "Data Base Definition - Worksheet Element". It has several input fields and buttons. The "Description" field contains the text "author". To its right, the "Tag" field contains the number "115". Below "Description" is the "Default value" field, which is currently empty. Below that is the "Help" field, containing the text "^a Last Name ^b Initials or First Name". There is a "Validation" section with a "Format" field and a button labeled "A". Below the "Format" field is the "Pick-list definition" field, which is also empty. At the bottom of the dialog box are three buttons: "Cancel", "Help", and "Ok".

स्क्रीन 2.7 सहायता बॉक्स

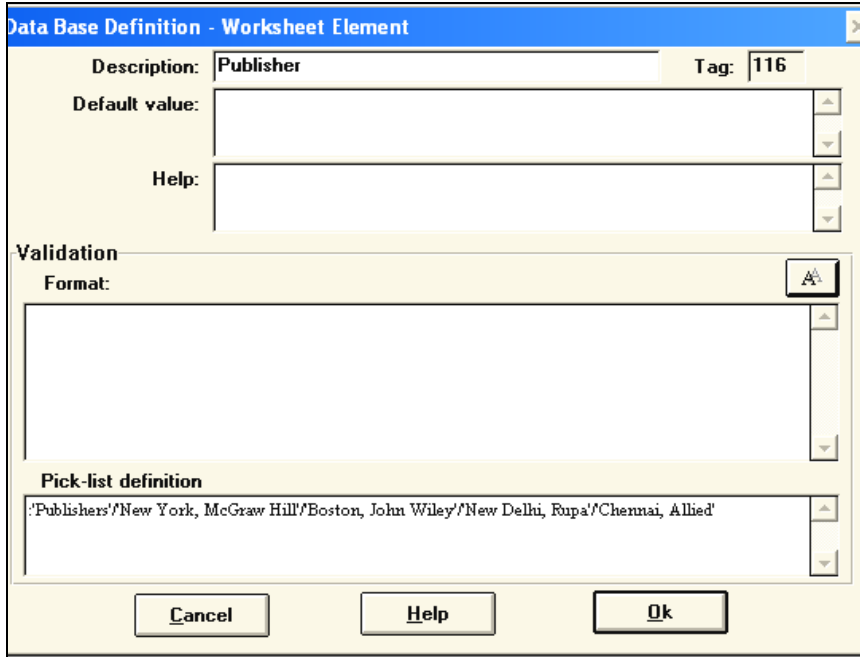

स्क्रीन 2.8 पिक लिस्ट

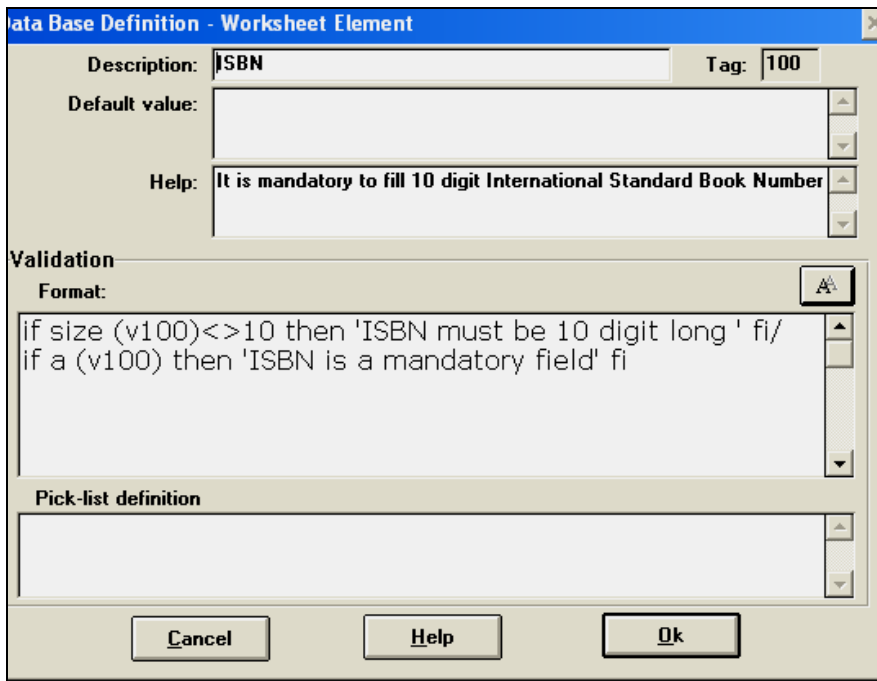

स्क्रीन 2.9 फील्ड वैधिकरण (Field Validation)

OK बटन दबाने पर वेलिडेशन की प्रक्रिया पूरी हो जायेगी , और वापिस डाटा प्रविष्टि कार्यपत्र का प्रारूप की स्क्रीन 2.6 आजएगी। अगर आवश्यकता होतो बाद में एडिट मीनू (अध्याय 4) सें अतिरिक्त वेलिडेशन बनाये जा सकते हैं या इनमें बदलाव किया जा सकता है। स्क्रीन 2.6 में अग्रगामी

तीर (Forward Arrow) पर क्लिक करते ही यह प्रक्रिया भी पूरी हो जायेगी, और स्क्रीन 2.10 का संवाद बॉक्स आएगा। अगर आवश्यकता हो तो बाद में अतिरिक्त कार्यपत्र एडिट मीनू से बनाए जा सकते हैं।

प्रिन्ट प्रारूप की रचना (Print Format)

प्रिन्ट या प्रदर्श प्रारूप डाटा बेस का अनुयोग (Query , Search) करने पर प्राप्त सूचना को आयोजित तरीके से दर्शाने और प्रिन्ट करने हेतु काम आते हैं। इनके द्वारा प्रदर्श में लाइनो का विन्यास, रंग, फोंट का प्रकार व साइज इत्यादि को परिभाषित करते हैं। CDS ISIS प्रिन्ट प्रारूप प्रारूप भाषा (Formatting Language) के प्रयोग से बनाये जाते हैं। प्रारूप भाषा की वर्णन अध्याय 4 में अलग से किया गया है।

विनाइसिस में यह काम काफी हद तक पहले से तैयार दासे (Templates) की सहायता से सुगमता से किया जा सकता है। शुरू में दासे की सहायता से एक मुख्य प्रारूप बनाने के लिए स्क्रीन 2.10 में **Yes** बटन दबाएं।

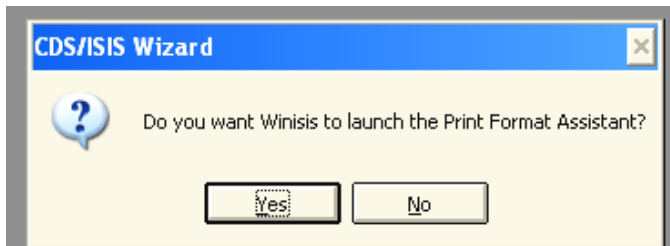

स्क्रीन 2.10 प्रिन्ट प्रारूप सहायक का आह्वान

स्क्रीन 2.11 आएगी जिसमें 5 भिन्न प्रकार के प्रिन्ट प्रारूप के दासे (Templates) दिये गये हैं। इनमें से एक को चनिये , और **OK** बटन दबायें।

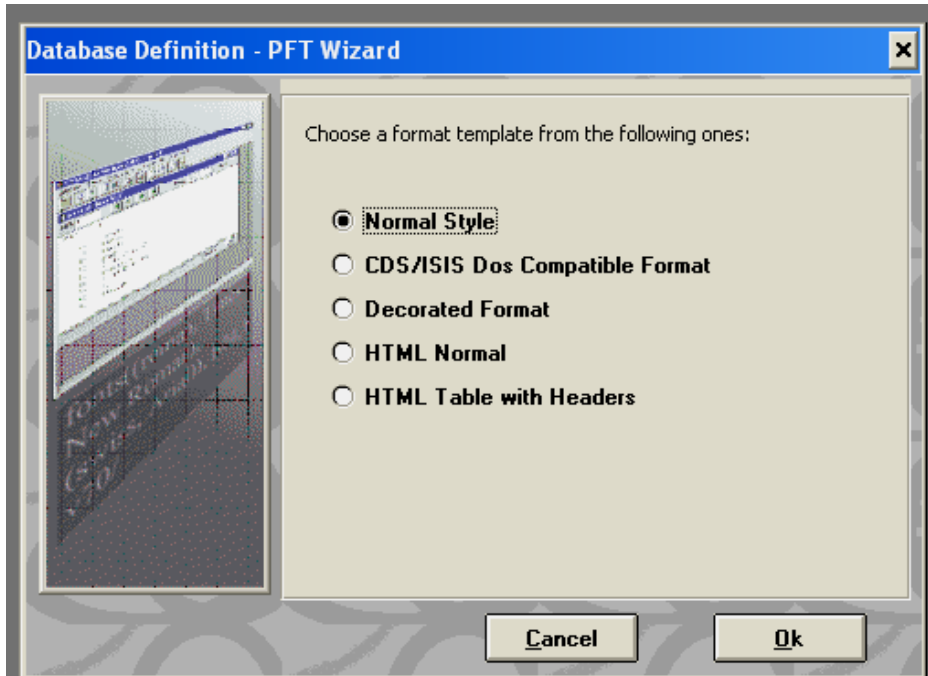

स्क्रीन 2.11 प्रिन्ट फॉर्मेट का दासा (Templates for Print formats)

स्क्रीन 2.12 खुलेगी जिसमें मुख्य प्रारूप का खाका प्रारूप भाषा में दिखाया गया है। अगर स्क्रीन 2.10 में **No** दबाया जाये तो स्क्रीन 2.11 नहीं आती, और सीधे ही स्क्रीन 2.12 खुलेगी, लेकिन यह खाली होगी। ऐसी स्थिति में प्रारूप भाषा से आप बिना दासे (Templates) की सहायता के मुख्य प्रारूप बना सकते हैं। दोनो स्थितियों में मुख्य प्रारूप का नाम वही होता है जो डाटाबेस का नाम है। यह dbn.pft फाइल के रूप में डाटाबेस डायरेक्टरी में पडा,ा होता है। उदाहरण स्वरूप BOOKS डाटाबेस के मुख्य प्रारूप का नाम होगा BOOKS.pft

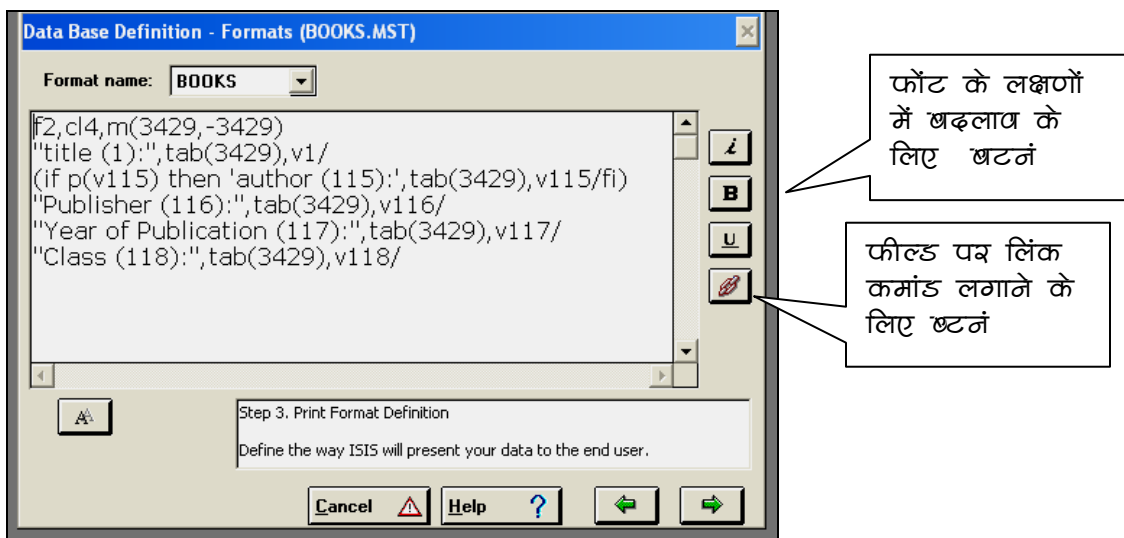

स्क्रीन 2.12 प्रिन्ट प्रारूप की रचना

स्क्रीन 2.12 के दायें भाग में स्थित बटनों की सहायता से प्रिन्ट प्रारूप के किसी भी भाग को चुन कर सम्पादित किया जा सकता है। जैसे शब्द को *तिरछा (italics)*, **मोटा (bold)**, या रेखांकित (Underlined) किया जा सकता है। इनके अलावा अन्य लक्षण Formatting Language की कमाण्ड से डाले जा सकते हैं। मुख्य प्रारूप के बाद अतिरिक्त प्रारूप एडिट मीनू से बनाये जा सकते हैं। अग्रगामी तीर (Forward Arrow) को क्लिक करने पर PFT पूरा हो जायेगा। अब हम Field Selection Table बनाने के चरण में आगे हैं।

शब्द कोष की संरचना

विनाइसिस डाटाबैस में सूचना ढूँढने (Search) के लिए फील्ड्स में उपस्थित शब्दों की सूची (Indexing) डाटा प्रविष्टि के साथ साथ स्वतः ही होती है। यह सूची एक उल्टे क्रम में बनती है, जिसे Inverted file कहा जाता है। Inverted file एक न केवल Search Efficiency (खोज क्षमता) को बढ़ाती है, बल्कि डाटा प्रविष्टि के समय एक शब्द कोष की भांति संगति (Consistency) और समानता (Uniformity) बनाए रखने में मदद भी करती है।

शब्द कोष के निर्माण का तरीका व विस्तार Field Selection Table (FST) के अनुसार नियन्त्रित होता है, जो डाटाबैस के परिसीमन के समय पर बनाई जाती है। विनाइसिस में यह काम FST Wizard की सहायता से आसानी से किया जा सकता है।



स्क्रीन 2.13 प्रिन्ट प्रारूप की रचना

प्रिन्ट प्रारूप बनाने के बाद स्क्रीन 2.13 में **Yes** बटन दबायें तो FST Wizard (स्क्रीन 2.14) खुलेगी। बाईं ओर सभी फील्ड्स की लिस्ट है, इसमें से जिस फील्ड को Indexing के लिए उपलब्ध कराना हो, उसे X करें। दायीं ओर के पुल डाउन मीनू से उपयुक्त सूचि तकनीक (Indexing Techniques) का चयन करें। इस प्रकार सभी इच्छित फील्ड्स को एक एक कर पूरा करें।

Wizard में 0 से लेकर 8 तक तकनीकें दिखाई गई हैं। इनमें से 0 हर लाइन से लाइन, 4 शब्द से शब्द ज्यादा लोकप्रिय हैं। अन्य तकनीकें विशेष जगहों पर प्रयोग की जाती हैं।

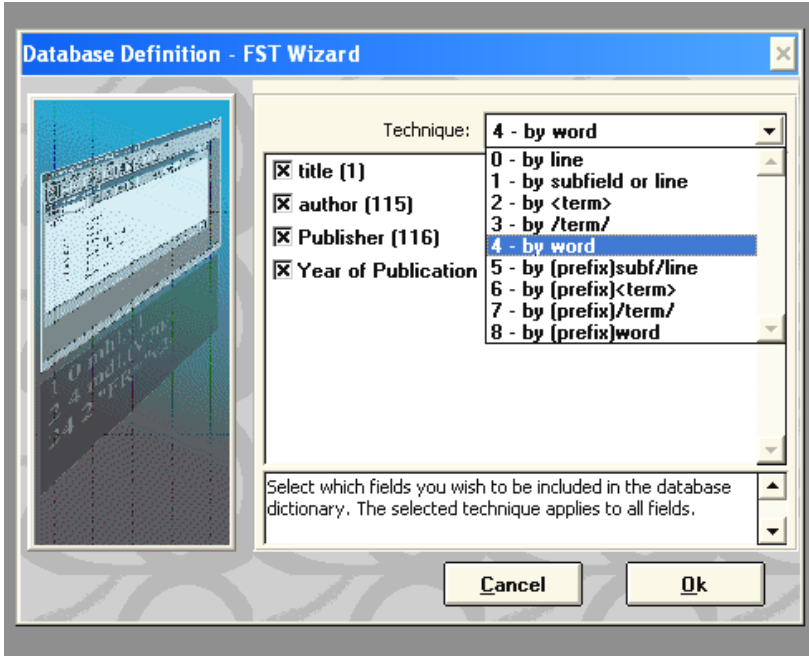

स्क्रीन 2.14 सूचीबद्ध करने के लिए फ़िल्ड्स व तकनीक का चुनाव

OK दबाने पर स्क्रीन 2.15 में शक्तिराक्षन् टाब्ले आयेगी जो 2.14 में चयन किये गए फ़िल्ड्स को Formatting Language में दिखाती है। चाहें तो बदलाव करें। Terminate बटन दबाने पर डाटाबेस परिसीमन के सभी चरण पूरे हो जायेंगे, स्क्रीन 2.15 पर **Yes** बटन दबाने पर डाटाबेस बन जायेगा। और डाटाबेस बन जाने पर **OK** दबाने पर विनाइसिस की डाटा बेस विन्डो खुलेगी।

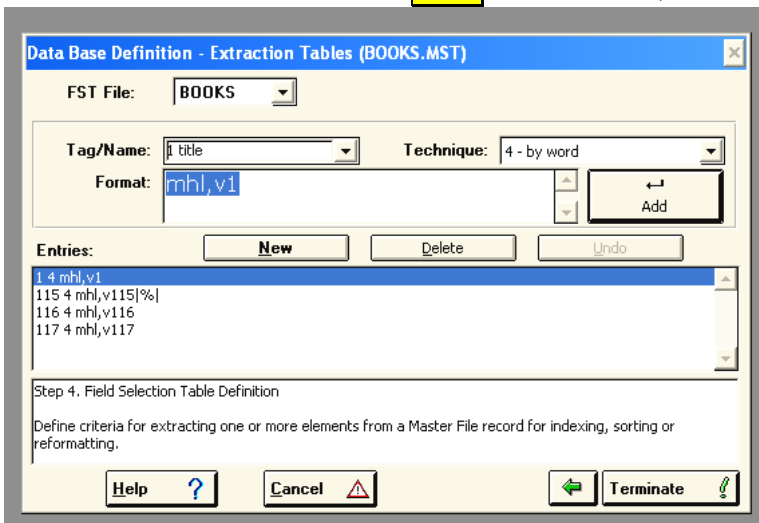

FST पूरा होने पर यह बटन दबाएं

स्क्रीन 2.15 सूचीबद्ध करने के लिए फ़िल्ड एक्सट्रैक्शन टेबल

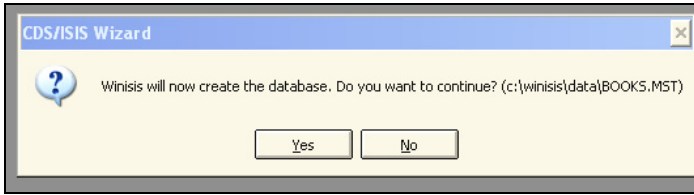

स्क्रीन 2.16



स्क्रीन 2.17

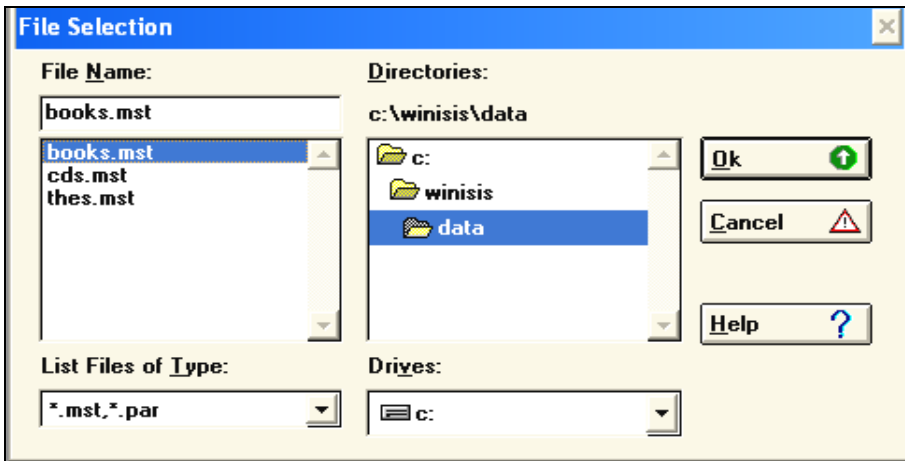

स्क्रीन 2.18 डाटाबेस विन्डो खोलने के लिए डाटाबेस फाइल का चयन करे, और **OK** बटन दबाएं

अध्याय 3

डाटाबेस कार्यकलाप (Database Operations)

किसी डाटाबेस को समुचित रूप से चलाने के लिए आदेशों (Commands) की जरूरत होती है। विनासिस में ये आदेश (Commands) मीनू के रूप में दिये गये हैं। आदेश एक निश्चित आपरेशन को क्रियान्वित (Perform) करता है। मीनू में आदेशों की सूची होती है जिन्हें जरूरत के अनुसार प्रयोग किया जाता है।

मुख्य मीनू

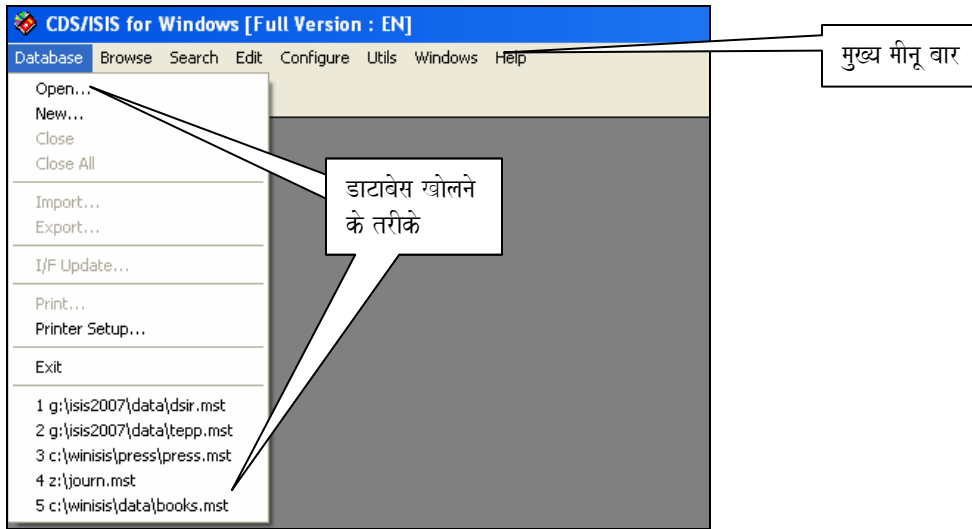

स्क्रीन 3.1: डाटाबेस मीनू

सभी मीनू विनायसिस के शीर्षक पट्टी के नीचे मीनू बार में प्रदर्शित किये गये हैं। इसे मुख्य मीनू कहा गया है और ये आठ हैं।

1. Database (आंकड़ा संचय)
2. Browse (अवलोकन करना)
3. Search (खोज)
4. Edit (संपादन)
5. Configure (समनुरूप बनाना)
6. Utilities (उपाय)
7. Windows (विन्डोज)
8. Help (सहायता)

डाटाबेस मीनू

इस मीनू में निम्नलिखित अवयव हैं जो विभिन्न तरह के आदेशों का पालन करते हैं।

1. **Open (डाटाबेस खोलना)** : डाटाबेस तीन तरह से खोला जा सकता है। विकल्प Open का चुनाव करके, टूल पट्टी में  पर क्लिक करके, और इस मीनू के अंत में हाल ही में खोले गये पांच डाटा बेसों की सूची होती है, जिनका किसी एक का चुनाव करके। पहले दो तरीको में विन्डो Screen 3.2 खुलेगी जहां से डाटाबेस का चयन किया जाता है।

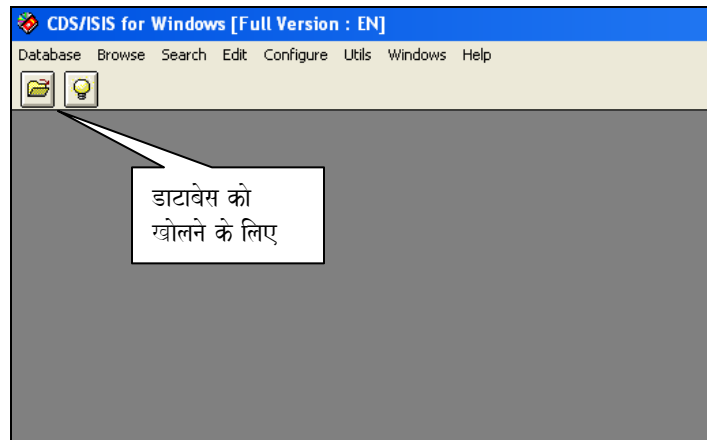

स्क्रीन 3.2: डाटाबेस को खोलने का त्वरित तरीका ३ टूलबार में आइकॉन को दबाकर

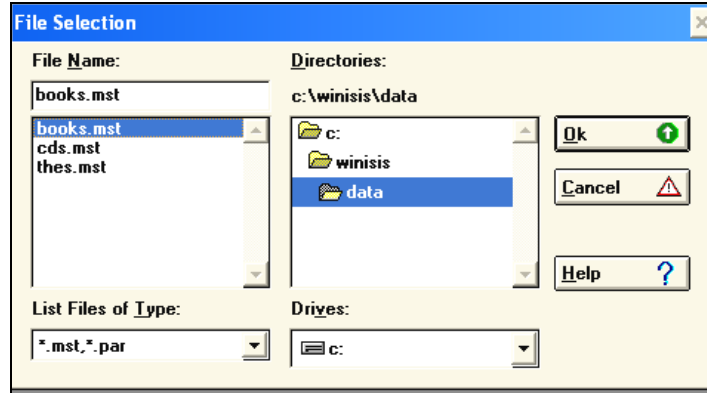

स्क्रीन 3.3: डाटाबेस को खोलना: MST फाइल का चयन

2. **New (नया डाटाबेस बनाना)** : इस विकल्प से नया डाटाबेस, डाटाबेस परिशीमन विजाई (Database Definition Wizard) की सहायता से बनाया जाता है। जिसे विस्तृत रूप से अध्याय-2 (डाटाबेस की संरचना) में बताया गया है।
3. **Close (बंद करना)** : यह मीनू वर्तमान में खोला गया डाटाबेस बंद करने के लिए है।
4. **Close all** से सभी खोले गये डाटाबेस बंद होते हैं।
5. **Import**: ISO 2709 स्टैंडर्ड संगति वाले दूसरे डाटाबेस को अधिग्रहित करने के लिए है और

6. **Export** से डाटाबेस को या इसके किसी रिकार्ड को दूसरे डाटाबेस में भेजने के लिए है।
7. **I/F Update** शब्दकोश बनाने और अपडेट करने के लिए।
8. **Print** मीनू query और रिकार्ड प्रिंट करने के लिए तथा **Print Setup** प्रिंटर के उपयोगार्थ है।

ब्राउज मीनू

इस मीनू से डाटाबेस को **Browse** (एक एक कर पन्ने या रिकार्ड पलटना) करने का तरीका सेट कर सकते हैं। **Search result** से केवल **Search** सेट को ; **Data base** से पूरा डाटाबेस के रिकार्ड प्रदर्शित होंगे। **Open Dictionary** शब्दकोश देखने के लिए और **Split/unsplit view** का चयन करने पर प्रदर्शित विन्डो क्रमश दो और एक भाग में दिखाई देगी। वर्तमान रिकार्ड को शीघ्र प्रिंट करने के लिए "**Print Current Page**" और डाटाबेस के अवयव के आकार को बड़ा या छोटा करने के लिए **Zoom** का चयन करें।

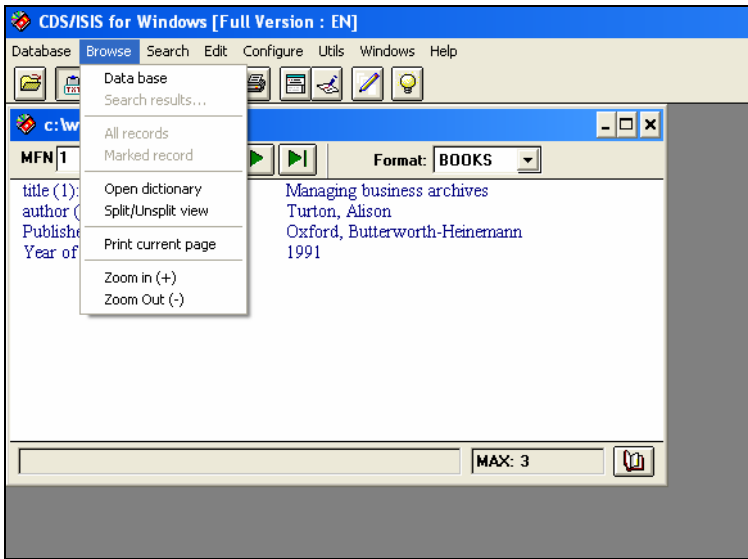

स्क्रीन 3.4: ब्राउज मीनू

सर्च मीनू

इस मीनू में डाटाबेस को सर्च करने के तरीके (Expert और Guided) सर्च को सेव और सर्च को पुनः खोलने के लिए बताया गया है।

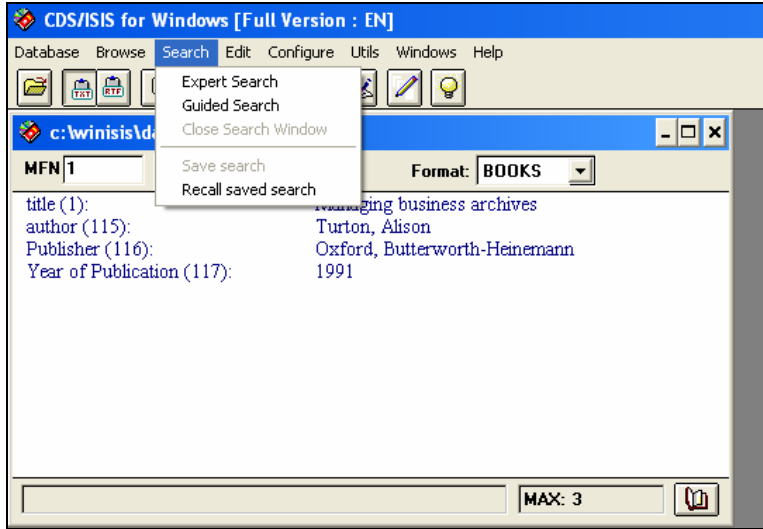

स्क्रीन 3.5: सर्च मीनू

संपादन मीनू

Edit मीनू की सहायता से डाटाबेस में रिकार्ड को डालना, उसका संपादन करना, रिकार्ड को मिटाना (delete) और वर्तमान रिकार्ड को विंडोज क्लिप बोर्ड में कापी किया जा सकता है। इसी मीनू से क्षेत्र परिसेमन विन्यास (Field Definition Table) डाटा प्रविष्टि कार्यपत्र (Data Entry Worksheet) प्रिंट प्रारूप और शब्दकोश संरचना (Field Selection Tables) में संपादन और परिवर्तन किया जाता है।

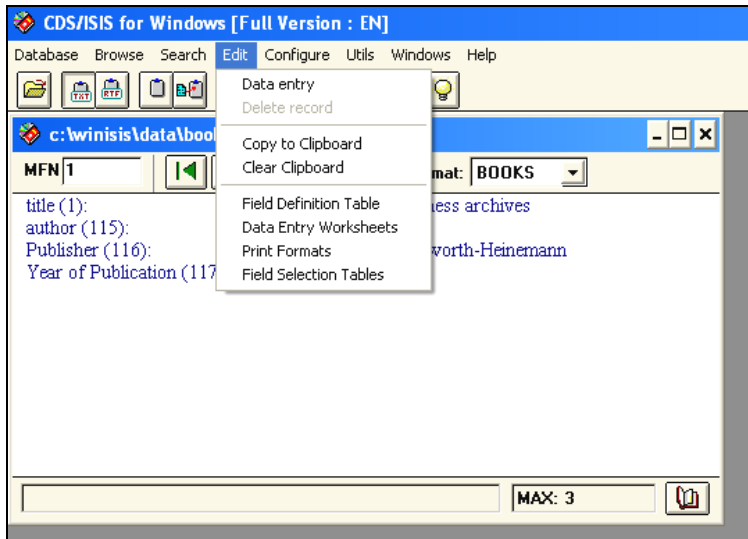

स्क्रीन 3.6: संपादन मीनू

संरूपण मीनू (Configure Menu)

इस मीनू की सहायता से भाषा परिवर्तन (Change language) व कुछ सिस्टम पैरामीटर्स बदले जा सकते हैं। वर्तमान पैरामीटर निर्धारण (Current Parameter Setting) को देखना, संरूप (configuration) को सेव करना भी इसी मीनू की सहायता से किया जाता है। संरूप (Configuration) को पुनः लोड (Load) भी Reload Configuration की सहायता से किया जाता है। इस मीनू में सिस्टम सेटिंग (System Settings) एक महत्वपूर्ण विकल्प है, जिसकी सहायता से Syspar.par पैरामीटरस में कई परिवर्तन करने की स्वतन्त्रता है।

संसाधन मीनू (Utilities Menu)

इस मीनू में एक साथ बहुत से रिकार्ड ग्लोबल ऐड (Global Add), ग्लोबल डिलीट Global Delete ग्लोबल रिप्लेस (Global Replace) के साथ-साथ जरा को XML प्रारूप में भेजन (Export to XML) का प्रावधान किया गया है। इसी मीनू के अंतरगत Pascal Programming और Advance Database Utilities का भी प्रावधान है।

विन्डोज मीनू (Windows menu)

इस मीनू में विन्डोज का सोपान (Cascade), व्यवस्थापन और सभी आईकान (Icons) का पुर्नविन्यास के बारे में बताया गया है।

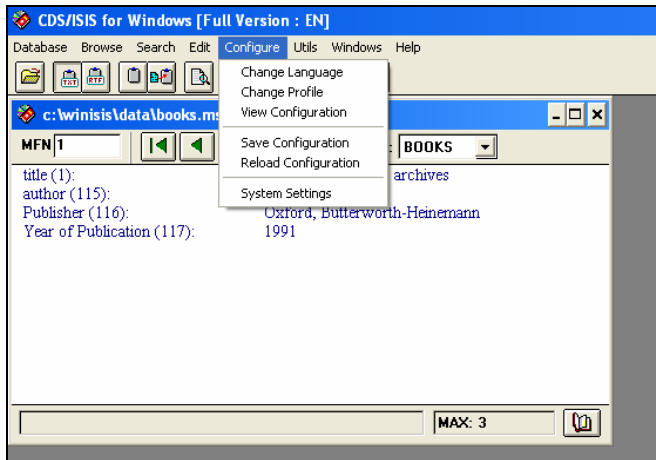

स्क्रीन 3.7: उपाय मीनू

सहायता मीनू (Help Menu)

यह मीनू विनासिस के सहायता फाइल (Help file) और उसके विषय सूची को दिखाता है। इसमें विषय सूची के द्वारा सहायता ली जा सकती है तथा प्रमुख शब्दों (Keyword) द्वारा सहायता खोजी भी जा सकती है। विनासिस के संस्करण, कापीराइट और User ID के बारे में "About" विकल्प में क्लिक करके जाना जा सकता है।

डाटा प्रविष्टि व डाटा सम्पादन (Data Entry and Data Editing)

विनासिस में नये रिकार्ड की प्रविष्टि या किसी रिकार्ड का संपादन (Edit) करने के लिए मुख्य मीनू पट्टी के संपादन (Edit) मीनू में डाटा प्रविष्टि (Data Entry) विकल्प पर क्लिक करें।

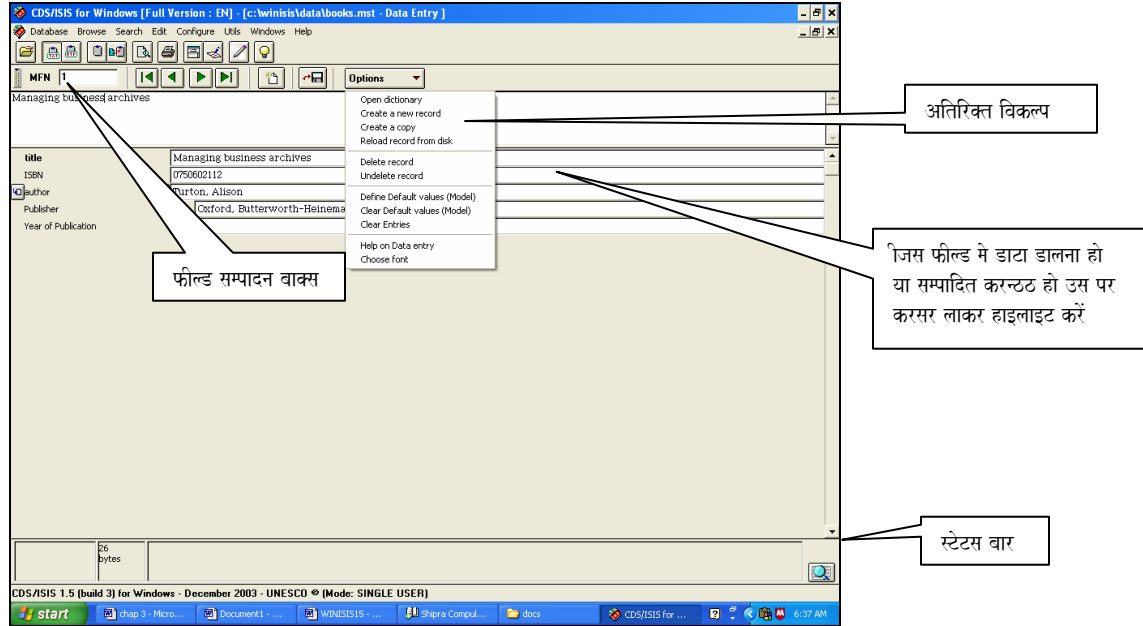







स्क्रीन 3.8: डाटा प्रविष्टि विन्डो

स्क्रीन 3.8 डाटा प्रविष्टि विन्डो खुलेगी। वर्तमान में जो रिकार्ड डाटाबेस विन्डो में होगा वहीं रिकार्ड प्रारम्भिक अवस्था में डाटा प्रविष्टि विन्डो में दिखाई देगा।

इसके कुछ अवयव ब्राउज (browse) मीनू में से लिये जा सकते हैं। जैसे खोजे गये रिकार्ड (Search Record) अथवा मार्क किये गये रिकार्ड (Marked records) का संपादन। रिकार्ड के फील्ड्स विन्डो के नीचे भाग में दिखाई देंगे।

डाटा प्रविष्टि विन्डो में निम्न लिखित विकल्प होते हैं।

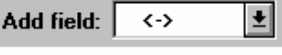
	इससे दूसरा टूलबार (Tool bar) दिखाया या हटाया जा सकता है।
	इसमें वर्तमान रिकार्ड का MFN होता है। किसी रिकार्ड का नम्बर डालकर इससे सीधे इस रिकार्ड में संपादन (Edit) के लिये जाया जा सकता है।
	यह डाटाबेस के प्रथम रिकार्ड में जाने के लिये है।
	यह पहले वाले रिकार्ड में जाने के लिये है।
	यह अगले रिकार्ड में जाने के लिये है।
	यह अंतिम रिकार्ड में जाने के लिये है।

	नया रिकार्ड बनाने के लिए/वर्तमान कार्यपत्र (Worksheet) के सभी फील्ड खाली दिखाई देंगे।
	वर्तमान रिकार्ड को मास्टर फाइल में संरक्षित (Save) करें।
	सामान्यतया किसी रिकार्ड के खाली फील्ड्स दिखाई नहीं देते। इस स्विच (Switch) से खाली फील्ड दिखाये और बंद किये जा सकते हैं
	दूसरा कार्यपत्र खोलने के लिए। इसमें क्लिक करने पर सभी उपस्थित कार्यपत्र (Worksheet) की सूची दिखाई देगी।
	इससे रिकार्ड में नया फील्ड जोड़ा जाता है। इसमें क्लिक करने से वर्तमान कार्यपत्र (Work sheet) के सभी फील्ड दिखाई देंगे।
	और अधिक विकल्पों के लिए। जब इसमें क्लिक करेंगे तो कई उप मीनू (Sub menu) दिखाई देंगे।

टेबल 3.1 डाटा प्रविष्टि विन्डो के टूलबार का विवरण

Open dictionary	शब्दकोश विन्डो खोलने के लिए
Create New record	नया रिकार्ड बनाये/वर्तमान कार्यपत्र (Current Work sheet) में सभी फील्ड खाली दिखाई देते हैं।
Creat a Copy	वर्तमान रिकार्ड तथा उसके सभी अवयव जैसे नया रिकार्ड बनाना। नया रिकार्ड का अगला नया MFN निर्धारित होगा।
Reload record from disk	सभी परिवर्तन को रद्द करना और रिकार्ड को प्रारम्भिक अवस्था में लाना।
Delete Record	वर्तमान रिकार्ड को मिटाने (Delete) के लिए
Undelete Record	मिटाये (deleted) गये रिकार्ड को पुनः वापस लाना
Define Default Values (Mould)	वर्तमान रिकार्ड का एक साचें (template) के रूप में बनाना। नया रिकार्ड इन्हीं अवयव (Contents) के साथ खुलता है (किन्तु यह डिस्क में संग्रह (store) नहीं होता)
Clear Default Values	डिफाल्ट प्रतिरूप (Value) को हटाना। नया रिकार्ड बनाते समय सभी फील्ड प्रतिरूप (Field Value) खाली मिलेंगे।
Clear Entries	कार्यपत्र (Work sheet) के सभी फील्ड के अवयवों (Contents) को हटाना। इस विकल्प का प्रयोग पहले से बनाये गये रिकार्ड के स्थान पर नया रिकार्ड डालने के लिए किया जाता है। इसमें MFN पहले वाला ही रहता है। इसमें कार्यपत्र (Work sheet) में पहले भरे गये सभी फील्ड

	हट जाते हैं।
Help on Data Entry	डाटा प्रविष्टि से सम्बन्धित सहायता प्रदान करना।
Choose Font	फील्ड सम्पादन प्रकोष्ठ(Field edit) में फॉन्ट (Font) का आकार और प्रकार बदलने के लिए

टेबल 3.2 डाटा प्रविष्टि विन्डो के टूलबार का Options उपमीन

विन्डो के निचले भाग में स्थिति बार (Status bar) होता है जिसमें तीन फील्ड होते हैं।

Record Status (रिकार्ड स्थिति)	यह फील्ड रिकार्ड की वर्तमान अवस्था की स्थिति को बताता है। अगर रिकार्ड की स्थिति (Status) सामान्य है तब यह दिखाई नहीं देता लेकिन रिकार्ड मिटाया (deleted) की स्थिति को दिखाता है। जब खोज (Search) किये गये रिकार्ड को सम्पादन (Editing) करते हैं तब यह एक संदेश (Message) दिखाता है जैसे Search # 3: [1/10] यह स्थिति दिखाता है कि पहले दस रिकार्ड्स में से सर्च परिणाम में तीसरे रिकार्ड का सम्पादन (Editing) हो रहा है
Bytes:	वाइट्स (bytes) में वर्तमान फील्ड की लम्बाई बताता है।
Help Message	वर्तमान फील्ड के साथ यदि कोई सहायता संदेश (Help Message) है तो इसे दिखाता है।

टेबल 3.3 डाटा प्रविष्टि स्टेटस बार का विवरण

1. फील्ड सम्पादन (Editing a field)

किसी खास फील्ड का सम्पादन (Edit) करने के लिए उस फील्ड से सम्बन्धित बटन पर क्लिक करें वा उसका Menu box में डाल कर Enter दबाएं। इस फील्ड के विषय वस्तु (Contacts) फील्ड सम्पादन बाक्स (Field Edit box) में आ जायेंगे। फील्ड सम्पादन के दौरान सभी मानक विन्डोज सम्पादन कार्य कुर्जा (Standard Windows Edit function keys) उपयोग की जा सकती हैं। इनके अलावा तीन विशेष कुर्जा (Special keys) का भी उपयोग किया जाता है जो निम्न हैं:

Enter	फील्ड को अद्यतन (update) करना मेरे अगले फील्ड में जाने के लिए।
Shift + Enter	फील्ड को अद्यतन (Update) करना और वर्तमान फील्ड से पहले फील्ड में जाने के लिए
F2	फील्ड को हटाने के लिए
ESC	फील्ड में किये गये परिवर्तन को हटाने के लिए (फील्ड सम्पादन से पहले वाली)

अवस्था में आ जायेगा।

फील्ड संपादन बाक्स के नीचे जो बार है उसमें ऊपर/नीचे खर्च कर बाक्स के आकार को बढ़ाया/घटाया जा सकता है।

विकल्प उप मीनू (Options Sub menu) की सहायता से फोन्ट्स का प्रकार और आकार (Fonts Type – size) बदला जा सकता है।

a. फील्ड में सब फील्ड (Sub field Fields): जब किसी फील्ड में डाटा डालना हो या उसका संपादन करना है जिसमें सब फील्ड हो जब सब फील्ड के डिलिमिटरस (delimiters) की आवश्यकता होती है जो कि सब फील्ड से पहले लगाये जाते हैं। सब फील्ड डिलिमिटर (delimiter) दो अक्षर का कोड होता है जो कि किसी फील्ड के सब फील्ड को बताता है। इसमें वर्णनात्मक Alphabetic) गणितीय (Numeric) अक्षर, चिन्ह (roof sign) के बाद लगाये जाते हैं। जैसे ^a

यदि सब फील्ड कोड वर्णत्मिक (alphabetic) है तब कोड ऊपर अथवा लोवर (Upper or lower) केस में हो सकता है। विनायसिस में ^a और ^A में कोई अन्तर नहीं है। सब फील्ड डिलिमिटर के पहले और बाद में कोई भी खाली जगह और चिन्हांकन (Punctuation) का प्रयोग न करें। जैसे तीन सबफील्ड वाले फील्ड में संपादन उस तरह करें ^a UNESCO ^b PARIS ^C 2007

b. एक से अधिक बार आने वाले फील्ड (Repeatable Fields) यदि फील्ड रिपिटेबल (Repeatable) है उसमें समान्तर वैल्यू एक से अधिक बार डालना है तब प्रत्येक वैल्यू को अलग से डालें। इसके लिए रिपिटेबल फील्ड आईकान (Repeatable Field icon) पर क्लिक करें। फील्ड संपादन प्रकोष्ठ (Field Edit Box) पर कई वैल्यू एक साथ प्रतिशत (%) चिन्ह से जोड़कर डाले जा सकते हैं। प्रतिशत (%) चिन्ह के पहले और बाद में जगह नहीं होनी चाहिए। नीचे लेखक फील्ड में दो लेखकों (Authors) को समझाया है।

Sharma, V% Chawla, Retesh.

c. नियंत्रक अक्षर (control characters)

फील्ड में कुछ निश्चित अक्षर होते हैं जो डाटा को नियंत्रित करने में प्रयुक्त होते हैं जिन्हें नियंत्रित अक्षर (control characters) के रूप में जाना जाता है न कि डाटा अक्षर (Data character) के रूप में। ये सामान्यतः कुछ विशेष रूप में संसाधन (processing) में सक्रिय होंगे। नियंत्रित अक्षर सामान्यतः विनाइसिस के लिए आरक्षित होते हैं और ये डाटा के रूप में उपयोग नहीं होते। सब फील्ड डिलिमिटर (Sub field delimiter) एक तरह का नियंत्रित

अक्षर का उदाहरण हैं। कुछ दूसरे नियंत्रित अक्षर विनाइसिस में निर्धारित किये गये हैं जिन्हें नीचे बताया गया है।

d. फील्ड में शब्द कोश से शब्द प्रविष्ट करना (Inserting dictionary terms in a field)

फील्ड संपादन प्रकोष्ठ (Field Edit Box) में जहां करसर (Cursor) की स्थिति है वहां पर शब्दकोश की सहायता से शब्द पर (dictionary term) फील्ड में लिया जा सकता है।

2. फील्ड जोड़ना (Adding a field): ऐड फील्ड (Add field) बटन की सहायता से फील्ड का चयन करें। नान रिपिटेबल फील्ड दोबारा दूसरी वैल्यू नहीं डाली जा सकती है। केवल संपादन (Edit) किया जा सकता है। यदि किसी रिपिटेबल फील्ड में एक या इससे अधिक वैल्यू पहले से है। तब इसमें नई वैल्यू डाली जा सकती है। रिपिटेबल फील्ड आईकॉन (Repeatable field Icon) (Symbol) पर क्लिक करके दूसरी प्रविष्टि भी जा सकती है।

3. फील्ड को मिटाना (Deleting a field) : सम्बन्धित फील्ड पर क्लिक करें और F2 दबायें अथवा फील्ड के विषय वस्तु (Contents) को मिटायें और एंटर की (Enter Key) दबायें।

4. वैधीकरण (Field and Record Validation): विनासिस प्रत्येक फील्ड में वैलीडेशन की जांच करता जिन्हें डाटाबेस में FDT में फील्ड के वैलीडेशन को निर्धारित किया गया है। विस्तृत जानकारी के लिए अध्याय डाटाबेस की संरचना में देखें।

5. चयन सूची (Pick lists): विनासिस डाटा प्रविष्ट सूची (Data Entry Pick Lists) को भी नियंत्रित करता जिसे वैलीडेशन फाइल बनाते समय निर्धारित किया जा सकता है।

6. इनवर्टेड फाइल अपडेशन (Updating the inverted file): जब एम मास्टर फाइल रिकार्ड में कुछ ऐडए बदलाव अथवा मिटाया (delete) जाता है तब विनासिस इनवर्टेड फाइल को आटोमैटिक अपडेट नहीं करता है। (यह Syspar.par फाईल के पैरामीटर 130 के सेटिंग पर निर्भर है) यहां पर यह ध्यान देना जरूरी है कि जब इनवर्टेड फाइल अपडेट नहीं होती तब निम्न परिस्थितियां आ सकती हैं।

- नया रिकार्ड जिसे ऐड किया है खोज के लिए उपलब्ध नहीं होगा।
- जिस रिकार्ड को परिवर्तित किया है वह खोज में लिए उपलब्ध है। किन्तु उसके ढूँढने में शब्द पुराने हैं।
- रिकार्ड जिन्हें मिटाया (delete) दिया गया है। ढूँढने के लिए उपलब्ध है लेकिन रिकार्ड प्रदर्शित (display) के लिए उपलब्ध नहीं है।

विनासिस में डाटावेस मीनू के I/F update में क्लिक करके Inverted file को अद्वतन (Update) रखा जा सकता है।

क्षेत्र परिसीमन (Field Difinition Table (FDT))

डाटाबेस में नये फील्डस जोडना Adding a Field in Field Definition Table

विनाएसिस के किसी डाटाबेस में नये फील्डस जोड़े जा सकते हैं। जैसे कि Books डाटाबेस में परिग्रहण संख्या (Accession No.) भी लेना है। सबसे पहले विनासिस का मुख्य मीनू खोलें। मुख्य मीनू की पट्टी में Database पर क्लिक करें। Open का चयन करें। डाटाबेस का चयन करें। डाटाबेस खुलने के उपरांत मुख्य मीनू में Edit पर क्लिक करें। Edit मीनू के उप मीनू "Field Definition Table" का चयन करें। (स्क्रीन 3.9)

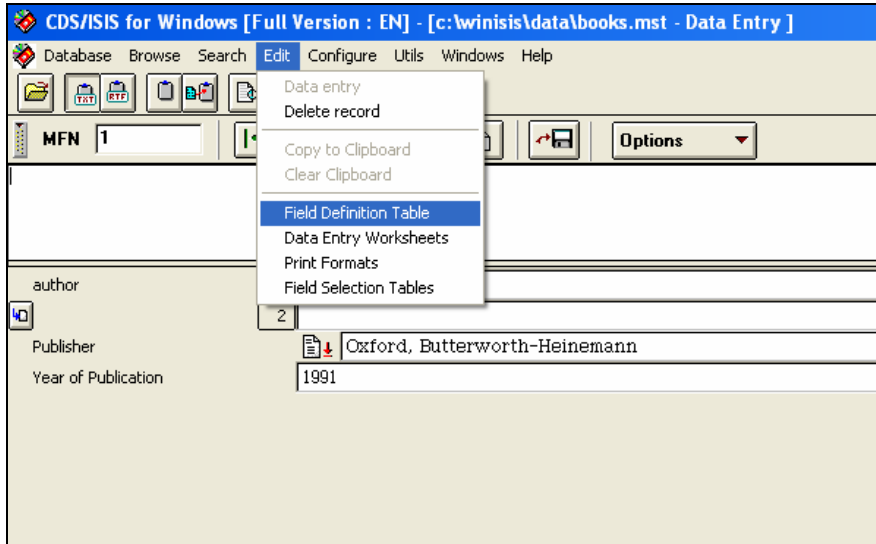

स्क्रीन 3.9: क्षेत्र परिसीमन मीनू

अध्याय 2 के अनुसार (स्क्रीन 2.4) क्षेत्र परिसमित टेबल का विन्यास की तरह पहले बनाई गई डाटाबेस की संरचना फील्ड टेबल खुल जायेगी। यहां पर पहले कालम में टेंग या लेबल का नंबर दें, दूसरे कालम में फील्ड का नाम भरें। तीसरे कालम में फील्ड के प्रकार चौथे कालम में Repeatable और पहले कालम में Pattern/Subfield का चुनाव कर सकते हैं। फील्ड के सारे वांछित अवयव भर जाने पर **Add** का बटन दबायें। फील्ड टेबल को सेव करे और अंत में **OK** का बटन दबायें। (स्क्रीन 3.10)

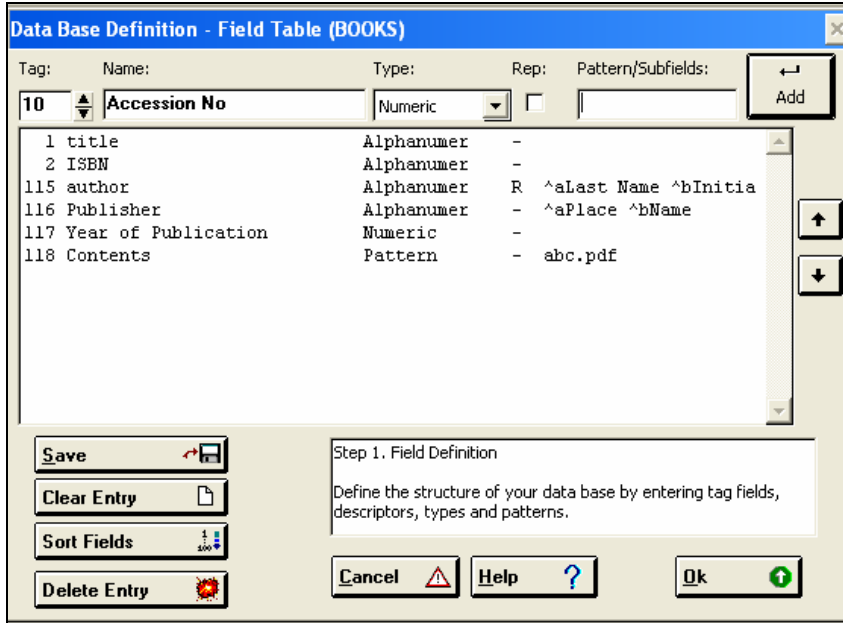

स्क्रीन 3.10: क्षेत्र परिसीमन मीनू नया फील्ड जोडना

खोज पद डिलिमिटर (Search Term Delimiter):

किसी रिकार्ड में मुख्य पद और वाक्य (Phrase) के प्रतिनयन (retrieval) की पहचान के लिए खोज पद डिलिमिटर प्रयोग किये जाते हैं। मुख्य शब्द (keywords) दो तरह से डिलिमिटेड किये जा सकते हैं। एक स्लेस जोड़ें (/.../) दूसरा तिकोना ब्रैकेट (<...>) (triangular bracket) के साथ संलग्न करके। तिकोना ब्रैकेट उपयोग करने का लाभ यह है कि एक तो यह आरक्षित (reserve) अक्षर है दूसरा विनाइसिस में इन्हें प्रदर्शित करने या न करने का विकल्प भी है जबकि स्लेस में ऐसा नहीं होता है। जैसे-यदि खुला ब्रैकेट तुरन्त बंद ब्रैकेट के साथ शुरू होता है तब विनाइसिस दोनों को अर्धविराम और एक स्पेस से अलग करके दिखायेगा।

<university course> <documentation training> दिखेगा -

university course ; documentation training

अगर दोनो के बीच स्पेस है तब यह ऐसा नहीं करेगा। उदाहरण नीचे है।

Mission report describing a <University Course> in <documentation training>
दिखेगा-

Mission report describing a university course in documentation training

क्रम (Filing Information):

जब सूची (Catalogue) प्रिंट करते हैं तब यह आवश्यक होता है कि रिकार्ड के एक या एक से अधिक फील्ड एक क्रमानुसार प्रिंट हो। विनाइसिस साधारणतः क्रमानुसार नियम (Filing rules) को स्वीकार करता है, किन्तु कभी ऐसा नहीं भी होता। ऐसी परिस्थितियों को नीचे टेबल में समझाया गया है।

डाटा प्रविष्टि	क्रमानुसार डाटा सग्रह	प्रदर्शन
<The> evaluation of	EVALUATION OF	The Evaluation
<100= One hundred days)	ONE HUNDRED DAYS	100 days
<MC=Mac> Pherson, J	MAC PHERSON J	McPherson, J

डाटा बाहर से लाना (Data Import)

विनाइसिस में एक डाटाबेस से दूसरे डाटाबेस में रिकार्ड्स को लाया और भेजा भी जा सकता है। इससे डाटा प्रविष्टि का समय बचता है। यदि दोनो डाटाबेस की संरचना सामान है तब यह प्रक्रिया आसान होती है। लेकिन सामान डाटाबेस संरचना ने होने पर डाटा परिवर्तन टूल (Conversion Tools) की जरूरत पड़ती है। जिसे Import/ Export अध्याय में समझाया गया है।

प्रिंट प्रारूप (Print Formats)

यह मीनू प्रिंट प्रारूप संपादक (Print format editor) खोलता है। प्रिंट प्रारूप बदलने का यह अतिरिक्त विकल्प है जो कि डाटाबेस विंडोज से एकीकृत रहता है। यहां से नये प्रारूप का पूर्व दर्शन विस्तृत रूप से प्रिंट प्रारूप अध्याय में समझाया गया है।

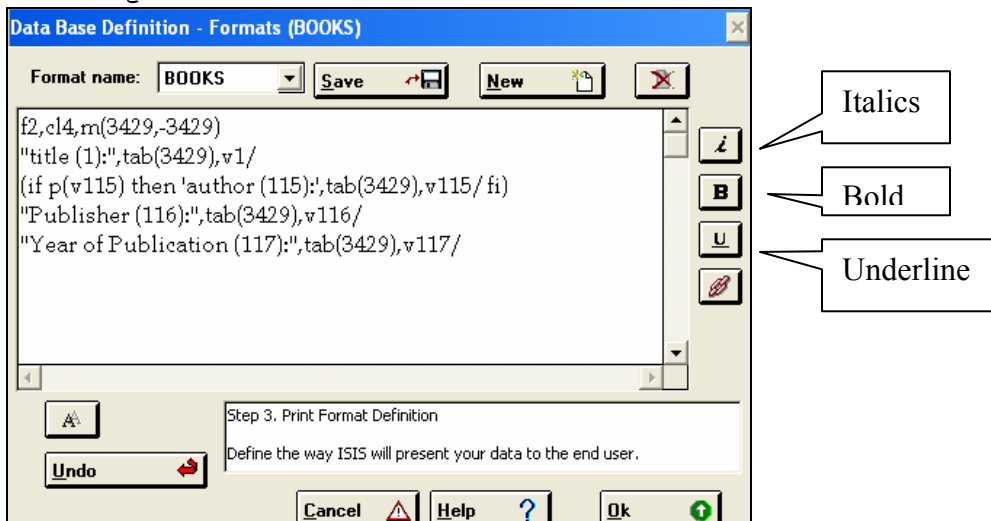

स्क्रीन 3.11: प्रदर्श प्रारूप मे संशोधन

फील्ड सलेक्शन टेबल (Field Selection Table)

इस कमांड से जैसा कि स्क्रीन में दिखाया गया है आंतरिक (internal) FST Editor की विन्डो खुलती है। FST फाईल यह परिभाषित करती है कि डाटा बेस कैसे अनुक्रमित (index) और खोज के लिए तैयार होगा।

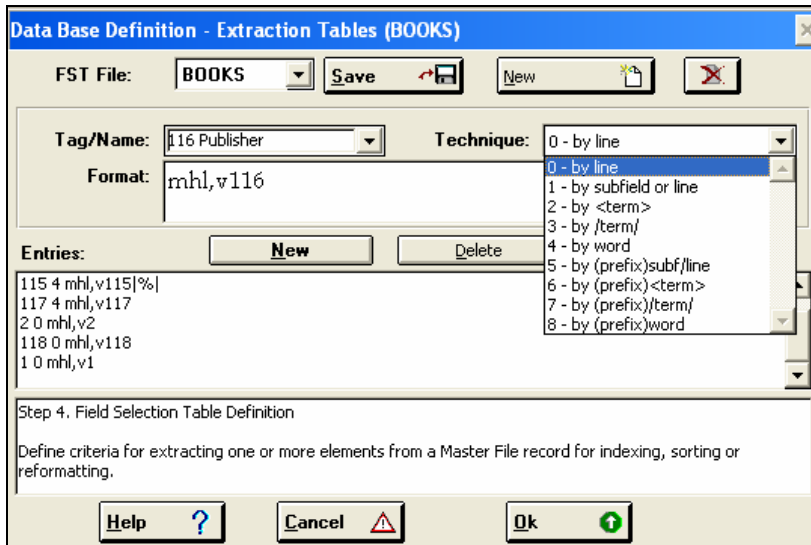

स्क्रीन 3.12: अनुक्रमण के लिए निष्कर्षण टेबल

जब एक नई FST टेबल बनाना होता है तब विनाइसिस शब्दकोश सहायक (dictionary assistant) प्रदान करता है। इसकी सहायता से एक साधारण FST टेबल बनाई जा सकती है जिसमें FDT टेबल के सभी फील्ड मौजूद होते हैं। यहाँ पर किसी एक तकनीक का उपयोग कर FST में जा सकते हैं जहाँ पर किसी फील्ड की अनुक्रमणिका तकनीक को बदला जा सकता है। पहले से वर्ग FST भी बदली जा सकती है। इसके लिए मुख्य मीनू में Edit field selection table चुनें। उपरोक्त दोनों स्थितियों में FST editor स्क्रीन नं 3.10 खुलेगी। FST editor में निम्न विकल्प है-

- FST File : FST फाइल का नाम जिसमें बदलाव या संपादन करना है।
- Save : FST फाइल सुरक्षित करने के लिए
- New : नई FST फाइल बनाने के लिए
- Tag/Name : टैग नम्बर/फील्ड के चुनाव के लिए
- Technique : यहाँ पर महत्वपूर्ण 8 अनुक्रमणिका (Index) तकनीके बताई गयी हैं, जिन्हें नये विस्तृतरूप से समझाया गया है।

Format	: यह FST format box है जहाँ पर FST पैरामीटर के प्रारूप लिखे जाते हैं।
Entries	: यहाँ पर अनुक्रमणिका तकनीक, प्रारूप फील्ड के साथ सूचीबद्ध हैं
New	: किसी नये फील्ड को अनुक्रमणित करने के लिये
Delete	: फील्ड को हटाने के लिए
Cancel	: FST टेबल को बिना सुरक्षित किये, हटाने के लिए
OK	: FST टेबल से बाहर आने के लिए

जब FST में किसी फील्ड की अनुक्रमणिका बदला हो तब entries से उस सम्बन्धित सूची का चुनाव करें। (दो बार क्लिक करें)। उस फील्ड से सम्बन्धित प्रारूप format box में आ जायेगा, जहाँ पर बदलाव किया जा सकता है। Technique विकल्प से अनुक्रमणिका विकल्प का चुनाव करें (जिनके बारे में विस्तृत रूप से नीचे दिया गया है)। यदि यहां पर फील्ड भी बदलना हो तो Tag/Name से उसका चुनाव करें। Save बटन दबाकर FST को सेव करें। जब किसी नये फील्ड का अनुक्रमणिका बनाना हो तो सबसे पहले FST Editor में New बटन पर क्लिक कर format विकल्प में उस फील्ड से सम्बन्धित प्रारूप लिखें, इसके बाद अनुक्रमणिका तकनीक चुने, Tag/name का चुनाव कर add का बटन दबायें। अंत में save करें और **OK** का बटन दबा का FST से बाहर आये।

FST के मानदण्ड (FST Parameters)

FST के तीन मुख्य मानदण्ड हैं जो एक निश्चित क्रम में निम्न हैं।

1. डाटा निष्कर्षण प्रारूप (Data extraction format) यहाँ पर डाटा इक्स्ट्रैक्सन फार्मेट प्रिंट फार्मेट जैसे ही होता है। किन्तु यहां पर यह प्रिंट प्रदर्शन के लिए नहीं बल्कि यहां पर फील्ड डाटा की वैल्यू कैसे इंडेक्स होगी उसे प्रदर्शित करता है।
2. अनुक्रमणिका तकनीक (Indexing techniques) डाटा का एक विशेष भाग कार्य के लिए कैसे व्यवहार करेगा इसे अनुक्रमणिका तकनीक (indexing techniques) निर्धारित करती है। आठ तरह की अनुक्रमणिका तकनीक हैं जिन्हें प्रयोग किया जा सकता है, जिनका विवरण नीचे दिया जा रहा है-

ए) **आनुक्रमणिका तकनीक 0 (Indexing technique Zero)** : यह तकनीक पूरे फील्ड या सब फील्ड को एक लाइन में अनुक्रमणित करने के लिए किया जाता है।

बी) **अनुक्रमणिका तकनीक 1 (Indexing technique 1)**: एक शब्द हरेक सब फील्ड या प्रारूप (format) द्वारा बनाये गये भाग से बनायें। बिना इस सब फील्ड

डिलिगिटेड कोड के लिए प्रारूप का आउटपुट संकेतवद्ध करता है। इस तकनीक का प्रयोग हमेशा प्रूफ विधि (proof mode) में करें (कोई दूसरी विधि प्रयोग न करें, जैसे यह डिफाल्ट विधि है) यही एक विधि है जो सब फील्ड को आउटपुट के रूप में संग्रहित करती है। यहाँ यह याद रखना जरूरी है कि हेडिंग और डाटा विधि (heading & data mode) सब फील्ड को विराम चिन्हों से जोड़ देते हैं। (विनाइसिस के साथ CDS डाटाबेस स्वतः ही बना बनाया मिलता है। जिसका एक उदाहरण imprint field का दिया जा रहा है)।

सी) **अनुक्रमणिका तकनीक 2 (Indexing technique 2):** इस तकनीक से जो शब्द या वाक्य अनुक्रमित होते हैं जो triangular bracket (<.....>) में बंद होते हैं। ब्रैकेट के बाहर वाले अक्षर अनुक्रमित नहीं होते।

यदि किसी फील्ड में टाइप किया गया डाटा "Mission report describing a <university course> in <documentation training> at an East African <Library school> है तो निम्न डाटा ही अनुक्रमित होगा यदि तकनीक 2 का उपयोग करेंगे।

university course

documentation training

library school

डी) **अनुक्रमणिका तकनीक 3 (indexing technique 3):** इस अनुक्रमणिका तकनीक की प्रोसिसिंग भी अनुक्रमणिका तकनीक 2 जैसे ही है इसमें वे शब्द या वाक्य अनुक्रमित होते हैं जो स्लैश (/...../) बीच बंद होते हैं। नीचे लिखे उदाहरण को देखें-

Mission report describing a /university course/ in /documentation training/
at an East African /library school/

अगर यह इस तकनीक से अनुक्रमणित होता है तो शब्द निम्न प्रकार से शब्दकोश में आयेगे-

university course

documentation training

library school

इ) **अनुक्रमणिका तकनीक 4 (Indexing technique 4):**

किसी फील्ड के सभी शब्दों को अनुक्रमित करने के लिए इस तकनीक का प्रयोग करें। जब भी इस तकनीक का प्रयोग करें तब जो शब्द महत्व के नहीं हैं और उनको अनुक्रमित नहीं करना है उनको stopword फाइल में परिभाषित

करें। जिस फील्ड में सब फिल्ड, डिलीमिटर हैं उनमें अनुक्रमणिका प्रारूप में हेडिंग या डाटा विधि (heading or data mode) का प्रयोग करें, जिससे डाटा अनुक्रमणित होते समय सब फील्ड डिलिमिटर कोड हट सकें।

एफ) **अनुक्रमणिका तकनीक 5-8 (indexing techniques 5 to 8) :** ये चारों तकनीक ऊपर बताई गयी अनुक्रमणिका तकनीक 1,2,3 और 4 के साथ सर्च टर्म से पहले उपसर्ग (pretix) लगाने के लिए प्रयोग की जाती है। उपसर्ग डाटा निष्कर्षण (data extraction) प्रारूप में unconditional literal के संदर्भ में निर्धारित किया जाता है। जैसे कि नीचे दिखाया गया है।

'dp.....pd', [format]

जहाँ पर

'd' ----- आपकी पसंद का एक डिलिमिटर है।

p-----p-- यह एक उपसर्ग (prefix) है।

उदाहरण के लिए

1 8 '/TI=/', v24

यह फील्ड 24 के सभी शब्दों को एक एक करके सभी के पहले उपसर्ग (prefix) के रूप TI = लगा देगा।

फील्ड परिचायक (field identifier) : फील्ड परिचायक एक नम्बर है जो अनुक्रमणित करते समय प्रत्येक शब्द के लिए निर्धारित होता है। फील्ड परिचायक फील्ड टैग भी है जो अनुक्रमणिकता के लिए प्रयोग होता है यह ISO टैग भी है जिसका प्रयोग import/ export में होता है।

जब भी FST में कोई जोड़, बदलाव, हटाना (Add, modification, deletion) करें तब full inverted file जनरेट करें। शब्दकोश में शब्द इसके बाद भी आते हैं।

संसाधक (Utilities)

Edit मीनू से एक एक रिकार्ड में बदलाव किये जाते हैं। संसाधक मीनू (Utility Menu) में ग्लोबल एड, ग्लोबल डिलीट और ग्लोबल रिप्लेस आदेश (Commands) की सहायता से डाटाबेस एक साथ कई या सारे डाटाबेस में संपादन और परिवर्तन आसानी से होता है।

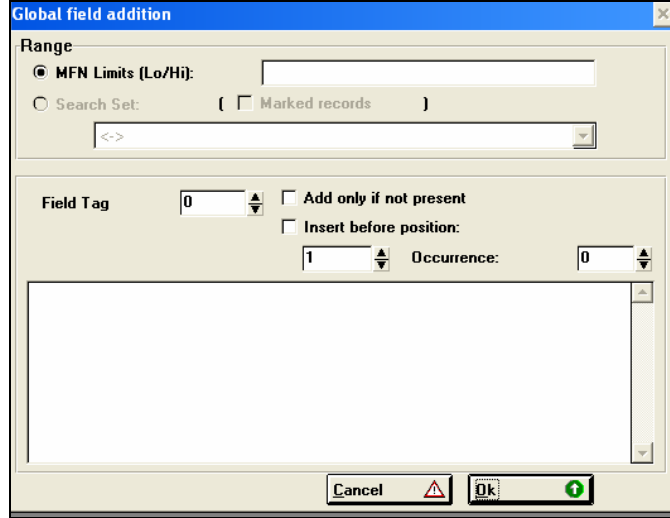

स्क्रीन 3.13: संपूर्ण योजन

यहा संपूर्ण योजन (Global Add) को विस्तार से बताया गया है ।

इस कर्मोड की सहायता से किसी फिल्ड में एक विशेष विषयवस्तु को मास्टर फाइल रिकार्ड भी किसी सीमा तक डाला जा सकता है। जैसा कि स्क्रीन में दिखाया गया है। जिसे सम्पूर्ण योजन डायलाग बाक्स (Global Add Dialog Box) कहते है।

सावधानी:- इस विकल्प को बहुत सावधानी से करना चाहिए। थोड़ी सी गलती डाटा को नुकसान कर सकती है और प्रायः दूबारा अपरिवर्तनीय हो जायेगा। इस विकल्प के प्रयोग से पहले डाटाबेस का बैकअप (backup) ले लेना चाहिए।

- (i) **MFN Limit (Lo/hi):** यहां पर रिकार्ड्स का शुरूआती MFN (Lo) और आखिरी MFN (Hi) दे, जितने तक इस आपरेशन को प्रयोग करना है। जैसे 35/1000 MFN 35 से MFN 1000 तक में डालने के लिए ।
- (ii) **सर्च सेट:** वैकल्पिक रूप में किसी सर्च में भी इस विधि का प्रयोग किया जा सकता है।
- (iii) **फील्ड टैग (field tag):** यहाँ पर फील्ड टैग डालें। "add only if not present" के बाक्स को क्लिक कर पूरा आपरेशन की समिति करें।
- (iv) **"Insert before position":** इस चेक बाक्स को क्लिक कर यह निर्धारित करते है कि पूर्व निर्धारित फील्ड में क्या टैक्स्ट (text) कहां पर डालना है।
- (v) **Field contents:** यहाँ जो विषय वस्तु (contents) फील्ड में लानी हैं उसे डालें।
- (vi) **Ok Button:** इस बटन को दवाकर आपरेशन को शुरू करें

अध्याय 4

प्रारूपण भाषा (Formatting Language)

प्रारूपण भाषा का प्रयोग CDS/ISIS में विभिन्न प्रकार की क्रियाओं (Functions) के निष्पादन के लिए किया जाता है। सामान्यतया इनकी भूमिका डाटाबेस के रिकार्ड को स्क्रीन या पेज पर किसी इच्छित विशेष क्रम (order), विशेष स्थान (position) व विशेष रूप (look) में प्रदर्शित करने के लिए होती है। परन्तु अन्य क्रियाओं, जैसे FST में सूचिकरण विधि (indexing technique) के उल्लेख करने व अनुयोग प्रतिपादन (Query formulation) आदि में भी प्रारूपण भाषा का प्रयोग होता है। यद्यपि विनाइसिस में दिये गए विभिन्न मीनू द्वारा इनमें से बहुत सी क्रियायें दिये गए बटनों व विकल्पों का प्रयोग कर पूरी की जा सकती हैं, परन्तु CDS/ISIS के सम्पूर्ण सामर्थ्य के उपयोग के लिए प्रारूपण भाषा का ज्ञान होना चाहिए।

प्रारूपण भाषा छोटे आदेशात्मक शब्दों (command terms) का समूह है। छोटे छोटे शब्दों के मेल से कठिन कार्य (complex functions) भी किये जा सकते हैं। आदेशात्मक शब्द, जो विशेष कार्य के प्रतिपादन के लिए होने हैं, को अंग्रेजी वर्णमाला के बड़े व छोटे अक्षर (Upper & Lower Case), अंक (Number) व चिन्हों (Symbols) व विराम चिन्हों (Punctuation Marks) के मिश्रण से बनाये जाते हैं।

कई आदेशों को मिलाकर प्रारूप (formats) बनते हैं। आदेशों (commands) को बनाने की विधि व इनके समूह को formatting language कहते हैं।

प्रारूप दो प्रकार के होते हैं-

- प्रदर्श प्रारूप (Display format's) या प्रिंट प्रारूप
- निस्सारक प्रारूप (Extraction formats)

आगे विभिन्न प्रकार के प्रदर्श प्रारूपों का विवरण दिया गया है। समझाने के लिए हमने पिछले अध्यायों में उद्धृत डाटा बेस Books से लिए गए उदाहरण प्रयोग किये गए हैं।

1. क्षेत्र संवरक (Field Selectors)

इस निर्देशों का प्रयोग डाटा बेस के क्षेत्रों (fields) को परिभाषित करने के लिए किया जाता है। यह अंग्रेजी वर्णमाला के अक्षर 'v' से दिखाया जाता है।

क्षेत्र संवरक से हम निम्न पांच प्रकार के कार्य कर सकते हैं-

क्षेत्र निर्देश (Field command)- आगे या पीछे वाले क्षेत्र निर्देशों को हम एक या अधिक विशेष फिल्ड्स पर लागू कर सकते हैं।

विन्यास: v (फिल्ड का टेग नम्बर)

उदाहरण: v2 ISBN फिल्ड को दर्शाने के लिए, जहां 2 डाटा बेस Books में ISBN का टेग नम्बर है।

उपक्षेत्र निर्देश (Sub-field command): जैसा कि अपने पिछले अध्यायों में सीखा कि एक क्षेत्र कई उपक्षेत्रों (Sub-field) में बटा हो सकता है। ऐसे क्षेत्रों के उपक्षेत्रों को दर्शाने के लिए उपक्षेत्र निर्देशों का प्रयोग होता है।

विन्यास : v (फिल्ड का टेग नम्बर) ^ (उपक्षेत्र का अक्षर)

उदाहरण : v 115 ^a (surname)

v115 ^b (initials)

v115 ^* पहला उपक्षेत्र, जो भी हो।

क्षेत्र के भाग का निष्कर्षण (extraction of part of a field): सामान्यतया पूरे फिल्ड को ही प्रदर्शित किया जाता है। परन्तु विशेष परिस्थितियों में फिल्ड के टेक्स्ट के कुछ भाग (आगे से या पीछे से कुछ अक्षर छोड़ कर) को भी प्रदर्शित कर सकते हैं। जैसे अगर दिनांक लिखने का प्रारूप YYYYMMDD है तो, अगर पहले के चार अंक छोड़ दिये आये तो केवल month व दिन प्रदर्शित किये जा सकते हैं इसके लिए दो निर्देश अन्तर्लम्ब (offset) व लम्बाई (length) है। इन्हें क्रमश * व . से दर्शाया जाता है।

विन्यास: *(n)v(फिल्ड का टेग नम्बर) फिल्ड में बाईं ओर से n+1 अक्षर छोड़ कर दिखाये।

उदाहरण: *4v1 शीर्षक (Title) को पहले चार अक्षर छोड़ कर दिखाये।

.15v1 शीर्षक (Title) को पहले 16 अक्षर दिखाये।

हाशिया निर्देश (Indentation commands) CDS/ ISIS क्षेत्र या उपक्षेत्र से सम्बन्धित किसी भी निर्देश को कार्यान्वित करता है। सामान्यतः वह विषयवस्तु को बिल्कुल बायीं ओर से शुरू करता है। अगर विषय वस्तु एक लाइन से अधिक हो तो उसे दूसरी, तीसरी इत्यादि लाइनों की पहली स्थिति (position) से आगे बढ़ाया जाता है।

विशेष परिस्थितियों में दूसरी व आगे की लाइनों के शुरू होने की स्थिति बदली जा सकती है। मसलन अगर AACR के प्रारूप में पुस्तक के केटेलाग को दिखाना हो तो,

दूसरी व आगे की लाइने 4 स्थान छोड़ कर शुरू की जाती है। इस को प्राप्त करने के लिए हम हाशिया निर्देश (indentation commands) का प्रयोग करते हैं।

विन्यास : v (फिल्ड का टेग नम्बर) (f,c)

जहां (f= पहली लाइन शुरू होने की स्थिति (c=दूसरी व आगे की लाइन शुरू होने की स्थिति)

उदाहरण : v1(9,5) Title फिल्ड की पहली लाइन 9 स्थान छोड़कर प्रदर्शित होगी, जबकि दूसरी व आगे की लाइने 5 स्थान छोड़कर जारी रहेंगी।

Oxford children's thesaurus, compiled by

Alan Spooner

f के मान को हम बिना c के साथ भी लिख सकते हैं, जैसे v1(9) यानि पहली लाइन 5 स्थान छोड़कर व अगली लाइने 0 स्थान से। परंतु अगली लाइनों की स्थिति बतानी हो तो (c निर्देश) व प्रथम लाइन (f निर्देश) जरूरी हैं।

MFN निर्देश (MFN Command): CDS /ISIS डाटाबेस के प्रत्येक रिकार्ड को Master file number (MFN) दिया जाता है, जो एकल (unique) होता है। प्रदर्शन का प्रिन्ट के लिए प्रारूप में इसे भी MFN निर्देश से दिखाया जा सकता है। जैसे

MFN (4) (MFN को 4 अंको में दिखायें) तो रिकार्ड नं 17 को यह 0017 के रूप में दिखायेगा।

2. शैली निर्देश (Mode Command)

CDS/ ISIS तथ्यों को तीन प्रकार की शैली में प्रदर्शित करता है :

प्रूफ शैली (Proof mode): इस शैली में क्षेत्र के मजमून जिस तरह से लिखा गया है बिल्कुल वैसे ही प्रदर्शित करता है। इस शैली में CDS/ ISIS क्षेत्रों के मजमून के लिए या दोहराने वाले क्षेत्रों की उपस्थिति के बीच कोई भी अलग करने वाला चिन्ह इस्तेमाल नहीं करता।

शीर्षक शैली (Heading mode) : यह शैली सामान्य तौर पर heading के लिए इस्तेमाल की जाती है जैसे केटेलोग या पाठ्य सूचि बनाने के लिए। सभी नियन्त्रण चिन्ह (control characters) जो क्षेत्र में डाटा लिखते समय डाले जाते हैं, उनहे हटा दिया जाता है। उपक्षेत्र निर्धारण चिन्ह ^a, ^b इत्यादि के विराम चिन्हों से बदल देता है जैसे

< को ; (अर्धविराम)
^a को ; (अर्धविराम)
^b को ; (लघु विराम)
अन्य को . (पूर्ण विराम)

शीर्षक शैली का निर्देश डाटा शैली निर्देश के बाद देना चाहिए।

डाटा शैली (Data mode) : यह heading mode की ही तरह से होता है परन्तु इस में CDS/ISIS सभी क्षेत्रों के बाद अपने आप पूर्ण विराम चिन्ह (.) लगा देता है और उसके बाद दो खाली स्थान छोड़ देता है।

शैली निर्देश का विन्यास Mmc है जहाँ m=शैली का संकेताक्षर और c=अक्षर रूपान्तर (case translation)

शैली के संकेताक्षर :

P प्रूफ शैली (Proof mode)

H शीर्षक शैली (Heading mode)

D डाटा शैली (Data mode)

अक्षर रूपान्तर:

U अक्षरों को बड़े अक्षरों (upper case) में बदलेगा

L अक्षरों को छोटे अक्षरों (lower case) में बदलेगा

उदाहरण:

mpl,v116 प्रूफ शैली में छोटे अक्षरों में Publisher फिल्ड को दिखाये

mhu,v116 शीर्षक शैली में, बड़े अक्षरों में Publisher फिल्ड को दिखाये।

mdl,v116 Publisher फिल्ड को डाटा शैली में दिखाये।

3. समतल और उर्ध्व अंतराल (Horizontal & Vertical Spacing)

प्रारूपण भाषा में पांच निर्देशों की व्यवस्था है जिनके जरिये हम समतल और उर्ध्व अंतराल दे सकते हैं।

निर्देश	कार्य
Xn	n स्थान छोड़ने के बाद अगले क्षेत्र का मजमून लिखो।
Cn	n स्थान से टेबल रूप में कालम बनाया
/	अगली लाइन पर लांधना, जब पहली लाइन में कुछ लिखा हो।
#	निरपेक्ष अगली लाइन पर लांधना
%	अगर उससे पहले की लाइन खाली हो (जैसे कि इस क्षेत्र में कुछ नहीं लिखा हो) तो खाली लाइन को मिटाना।

4. रूपक (literals)

रूपक ऐसे शब्द या वाक्यांश होते हैं जो अनुकूल चिन्हों में परिवर्द्ध होते हैं। रूपक का इस्तेमाल क्षेत्रों के नाम प्रारूप में देने या कोई निश्चित संदेश देने के लिए किया जाता है। रूपक तीन तरह के होते हैं:

सप्रतिबन्धक रूपक (conditional literals): निर्धारित उद्धरण (पाठ) का निर्गमन (Output) तभी करेगा अगर सहयोगी क्षेत्र उपस्थित हो। सप्रतिबन्धक रूपक double quotation marks (") में परिवर्द्ध रहते हैं। जैसे कि

"Title:"v10

पुनरावृत्त रूपक (Repeatable literals): पुनरावृत्त क्षेत्रों का मजमून प्रीदर्शित करने अगर क्षेत्र या उपक्षेत्र उपस्थित हो। पुनरावृत्त रूपक vertical bars (|) में परिवर्द्ध रहते हैं। जैसे कि | Author: |

निरपेक्ष रूपक (unconditional literal): विषय को स्वतन्त्र रूप में प्रदर्शित करता है, चाहे सहयोगी क्षेत्र उपस्थित हो या न हो। निरपेक्ष रूपक एकल उद्धरण चिन्ह (single quotation mark) ' ' से परिवर्द्ध होते हैं। जैसे कि ' Summary '

सप्रतिबन्ध या पुनरावृत्त रूपकों में उपसर्ग (prefix) व अनुलग्न (suffix) लगाने से फिल्ड मान की दो या अधिक उपस्थितियों के बीच में पृथककारी चिन्ह (separator) के रूप में दिखाये जा सकते हैं।

उदाहरण:

v1 सारी उपस्थितियों एक के बाद एक प्रदर्शित होंगी

v1|;| हर उपस्थिति के बाद; लग जायेगा।

; v1	हर उपस्थिति से पहले ; लग जायेगा
v1+ ;	हर उपस्थिति के बाद (आखिरी को छोड़ कर); लगेगा।
; +v1	हर उपस्थिति के पहले (प्रथम को छोड़ कर); लगेगा।

5. नकली क्षेत्र संवरक (Dummy Field Selector)

किसी फील्ड में मजमून की उपस्थिति या अनुपस्थिति के आधार पर प्रारूप में कोई संदेश या वाक्यांश प्रदर्शित किया जा सकता है। इसके लिए एक नकली फ़िल्ड संवरक D या N को इस रूपक के बाद प्रयोग किया जा सकता है। इस रूपक के मान में हम वह संदेश लिख सकते हैं।

"(No Author)" N100 जहां 100 Author का टेग है, जो किसी रिकार्ड में नहीं है, तो प्रारूप के निष्पादन के बाद यह No Author प्रदर्शित होगा। N अनुपस्थिति व D उपस्थिति को दर्शाता है।

इसी प्रकार

"THIS DOCUMENT IS AVAILABLE IN DIGITAL FORMAT" D70 जहां 70 टेग नम्बर में डिजिटल डाकुमेंट का लिंक दिया गया है। तो जिस रिकार्ड में 70 फ़िल्ड भरा होगा वो उपरोक्त संदेश आयेगा।

6. लड़ी क्रम (String functions)

इनसे विशेष प्रकार के कार्य जैसे दिनांक आदि या प्रदर्श प्रारूप दिखाये जा सकते हैं।

- Date- सिस्टम की आज की तारीख
- Date (1) लेने से date और time प्रदर्शित होगा 09-07-2007 15:31:20
- Date (2) लेने से केवल date प्रदर्शित होगी 09-07-2007
- Date (3) लेने से केवल time प्रदर्शित होगा 15:31:20
- DB आपको वर्तमान डाटाबेस का नाम बताता है।

7. IF और THEN

IF निर्देश आपको प्रसंग आधारित प्रारूप बनाने में सहायक होती है। IF निर्देश FI निर्देश से बन्द होती है।

IF (अवस्था) THEN (प्रारूप-1) ELSE (प्रारूप-2) FI

जहां

अवस्था (condition) एक Booleans expression है

प्रारूप-1 तब प्रदर्शित होगा यदि Booleans expression सत्य होगा।

प्रारूप-2 तब प्रदर्शित होगा यदि Booleans expression गलत होगा।

यहां पर Else प्रारूप-2 वैकल्पिक है जिसे छोड़ा जा सकता है। परन्तु IF, THEN और FI की हमेशा जरूरत रहती है।

IF निर्देश को इसलिए ऐसे भी लिखा जा सकता है।

IF (अवस्था)Then (प्रारूप-2) FI

अगर आप पहली अवस्था के सत्य होने पर कुछ भी प्रदर्शित नहीं करना चाहते।

8. पुनरावृत्त समूह (Repeatable Groups)

प्रिंट प्रारूप निर्देशों का एक समूह है। जैसे कि, क्षेत्र संवरक, समानान्तर व / और उर्ध्व स्थिति निर्देश आदि जो कि सीमा बद्ध रहते हैं।

- (v 70/)
- " Author(s)" d 70/ (v70 (4,4)+|;|)

9. फ़ोंट व रंग (Font & Colors)

Winisis में विभिन्न प्रकार के fonts और रंग इस्तेमाल किये जाते हैं। Fonts के विभिन्न प्रकार को विशिष्ट रूप से font के अनुक्रमिक स्थान पर font table में जो सभी fonts के लिए प्रयोग किया जाता है से निर्धारित किया जाता है। इसी तरह, font के color को भी विशिष्ट रूप से अनुक्रमिक स्थान पर color table में निर्धारित किया जाता है जो सभी रंगों के लिए प्रयोग किया जाता है। इन टेबल को क्रमशः font table और color table कहा जाता है। इन tables के तत्व अनुक्रमिक नम्बर होते हैं जो 0 से शुरू होते हैं। पहले तत्व का नम्बर 0, दूसरे तत्व का नम्बर 1 आदि होता है। color का निर्धारण तीन प्राथमिक रंगों के मिश्रण से किया जाता है जो हैं red, green और blue

Fonts

- Fonts (family1, name1), (family2, name2), ---) जैसे कि Font ((roman, times new roman, (swiss, arial))

Colors

- Cols ((red1, green1, blue1), (red2, green2, blue2),---))

जैसाकि Cols ((255, 0,0), (0,255,0), (0,0,255))

इस table में

color 0	cl0	Red
color 1	cl1	green
color 2	cl2	blue

आप अपनी इच्छा से color का चयन cIn निदेश से कर सकते हैं।

10. वर्ग प्रारूपण (character formatting):

निम्नलिखित निदेश winisis में वर्ग की प्रकार, आकार और font color को निर्धारित करने के लिए इस्तेमाल की जाती है:

Fn वर्ण का प्रदर्शन nth font से होगा जहां n font table में font का नम्बर है। Winisis का पूर्ण निर्धारित font 0 है यदि कुछ और न बताया जाए तो।

Fsn वर्ण का प्रदर्शन बताए गए font आकार में होगा। जहां n font आकार का नम्बर है जो कि बताए गए अंक से आधा होगा।

जैसे कि fs 32 font आकार 16 अंक में होगा

CIn वर्ण का प्रदर्शन nth color में होगा जहां n color का color table में नम्बर है। Winisis में पूर्ण निर्धारित रंग 0 होगा जो कि black color होता है।

B वर्ण गहरा प्रदर्शित होगा

I वर्ण तिरछा प्रदर्शित होगा

UL वर्ण के नीचे लकीर आएगी

यदि आप वर्ण समूह को format करना चाहते हैं तो { } (Curly brackets) का इस्तेमाल करें।

11. अनुच्छेद प्रारूपण (Paragraph formatting)

निम्नलिखित निर्देश अनुच्छेद का खाका प्रदर्शित करता है। Winisis ने सभी अनुच्छेद left margin पर पूर्ण निर्धारित होते हैं।

M (Indent, findent): यह निर्देश सभी अनुच्छेदों के लिए left margin का चयन करता है। पहला प्रचाल यह बताता है कि अनुच्छेद की सभी lines कितनी जगह छोड़ कर होंगी left से और दूसरा प्रचाल यह बताता है कि सभी अनुच्छेदों की पहली line कितनी जगह छोड़ कर होगी left से।

Tab (मूल्य): यह निर्देश तालिकाबद्ध करता है इच्छित स्थान पर, जैसे Tab (30), v10

QC अनुच्छेद के text को left और right margin के center में कर देता है और यह निर्देश सभी आने वाले अनुच्छेदों पर लागू रहता है।

QJ यह निर्देश अनुच्छेद को अंतराल द्वारा समायोजित करता है left और right margin के मध्य। यह सभी आने वाले अनुच्छेदों पर लागू रहता है।

QR यह निर्देश अनुच्छेद को अंतराल द्वारा समायोजित करता है right margin की ओर।

Box यह निर्देश अनुच्छेद के चारों ओर एक box बनाता है जिसे आप color भी कर सकते हैं box (col-no) निर्देश से, जैसे कि Box (10), v10

12. प्रारूप के अन्दर अलग विन्डों में प्रदर्शन (Text Window)

सामान्यतः एक प्रारूप से सूचना एक ही विन्डों से प्रदर्शित होती है। परन्तु किन्हीं परिस्थितियों में (जैसे abstract) जहां किसी फील्ड का मजमून बड़ा हो या कोई और आवश्यकता हो, इसे अलग विन्डों खोल कर उसमें प्रदर्शित किया जा सकता है। ये तीन प्रकार के हैं-

- **Text Box** एक नई स्वतन्त्र window खोलता है जो तभी बन्द होगी जब winisis बन्द होगा।

- **Text box child** database पर आधारित window खोलता है जो तब बन्द हो जाती है जब user database को बन्द करता है।
- **Text box Rchild** record पर आधारित window खोलता है जो तब बन्द हो जाती है user दूसरा record खोलता है।

उदाहरण:

- Link (('show record'), 'TEXTBOXCHILD load cds1')
- Link (('show picture'), 'TEXTBOXIMG c:\\winisis\xyz')

13. हाइपरटेक्स्ट निर्देश (Hyper Text Commands)

ये निर्देश उसी डाटाबेस के अन्य फील्ड, उसी कम्प्यूटर या नेटवर्क में अन्य कम्प्यूटर में पडी कोई फाइल या वेब पेज इत्यादि को विनाइसिस प्रारूप से ही खोलने के लिए प्रयोग की जाती है।

Link ((वर्णन), क्रिया) CMD निर्देश

Link (('click here to view'), 'cmd winword', v10) बोल्ड वाक्यांश पर क्लिक करने पर फील्ड 10 की word file को खोलेगा

Link (('play movie'), 'cmd player', v10) बोल्ड वाक्यांश पर क्लिक करने पर बोल्ड वाक्यांश पर क्लिक करने पर v10 की चलचित्र file को खोलेगा

OPEN FILE

- Link (('click to open'), 'OPENFILE c:\\winisis.doc')
 - Link (('web page'), ' OPENFILE http.\\winisis yahoo.com')
 - Link (('write to me'), ' OPENFILE mailto:kye@abc.com')
- **GOTO MFN** यह निर्देश mfn नम्बर को बदल देता है।

'Go to the', link (('first'), 'Goto1')

LGOTO TERM यह निर्देश तर्क को search term की तरह लेता है और पहला record प्रदर्शित करता है जिसमें वह search term उस database में inverted file में हो।

GOBACK यह निर्देश पिछले खुले record को प्रदर्शित करता है।

BROWSE यह निर्देश बताए गए record को प्रदर्शित करता है।

link (('open CDS'), 'Browse cds, 10, cds1')

जिनाइसिस वेब द्वारा जिनाइसिस डाटाबेस को इंटरनेट पर उपलब्ध कराना

Creating Web Interface For CDS ISIS Databases
Using GenesisWeb
(in Hindi)

शुद्धि प्रकाश चौहान
पुस्तकालयाध्यक्ष
शापन विश्वविद्यालय पटियाला

2007



Thapar University

2007



United Nations Educational,
Scientific and Cultural Organization

जिनाइसिस वेव

CDS ISIS for Windows (Winisis) डाटाबेस प्रयोग करने के लिए इस सॉफ्टवेयर को उसी कम्प्यूटर पर स्थापित करने की आवश्यकता होती है। इन्टरनेट के युग में जहां असीमित सूचनाएं व डाटाबेस इन्टरनेट के माध्यम से उपलब्ध हो रहे हैं, अब किसी भी विनाइसिस डाटाबेस को इन्टरनेट या इन्ट्रानेट पर प्रयोग कर सकते हैं। यह GenisisWeb नामक सॉफ्टवेयर की सहायता से सम्भव है।

GenisisWeb पहले से ही मौजूद विनाइसिस डाटाबेस के लिए एक सर्व पेज बनाता है, जिसका एक इन्टरनेट या इन्ट्रानेट पता (Universal Resource Locator) होता है। इसकी सहायता से किसी वेब ब्राउजर से यह पेज कहीं भी खोला जा सकता है, और विनाइसिस डाटाबेस से सूचना का प्रतिनयन (Retrieval) किया जा सकता है। इस अध्याय में हम GenisisWeb की स्थापना और उससे वेब प्रयुक्त (Web Application) बनाना सीखेंगे। यह कार्य हम विभिन्न चरणों में एक सरल विनाइसिस डाटाबेस के उदाहरण द्वारा करेंगे। इस प्रयुक्त में दो अवयव होते हैं।

- Front End वेब पेज जो उपभोक्ता के लिए अनुयोग पत्र (Query Form) की तरह काम आता है, और
- वेब सर्वर जो डाटाबेस के स्थान पर होता है, और विनाइसिस डाटाबेस व Front-end के बीच कड़ी का काम करता है।

GenisisWeb की स्थापना

GenisisWeb की स्थापना के लिए आपको निम्नलिखित की आवश्यकता होती है।

1. वेब सर्वर सॉफ्टवेयर (जैसे Apache Server)
2. GenisisWeb सॉफ्टवेयर
3. Windows कम्प्यूटर जो इन्ट्रानेट/इन्टरनेट से जुड़ा हुआ हो।

इस पूरी प्रक्रिया हम निम्नलिखित चरणों में कर सकते हैं।

1. आपाचे सर्वर की स्थापना
2. GenisisWeb की स्थापना
3. GenisisWeb से अनुयोग फार्म (Query Form) बनाना
4. GenisisWeb में प्रदर्श प्रारूप बनाना
5. प्रयुक्त की जांच करना (Testing of Application)
6. प्रयुक्त का निर्माण (Creation of Application), और
7. प्रयुक्त का वेब सर्वर पर निर्यात (Export of Application to Web Server)

आपाचे सर्वर की स्थापना

आपाचे सर्वर एक Open Access सॉफ्टवेयर है, जो <http://www.apache.org> पर आसानी से, मुफ्त में उपलब्ध है, इसे युनेस्को की वेब साइट से भी उतारा जा सकता है। आपाचे को प्राप्त करना जितना आसान है, उतना ही आसान इसको स्थापित करना है। अधिकतर आपको सिस्टम के निर्देशों का पालना करना है। डाउनलोड की हुई apache फाइल पर क्लिक करें, तो आपाचे की स्थापना शुरू हो जायेगी। स्क्रीन 1 आने का इन्तजार करें और **Next** बटन दबायें।

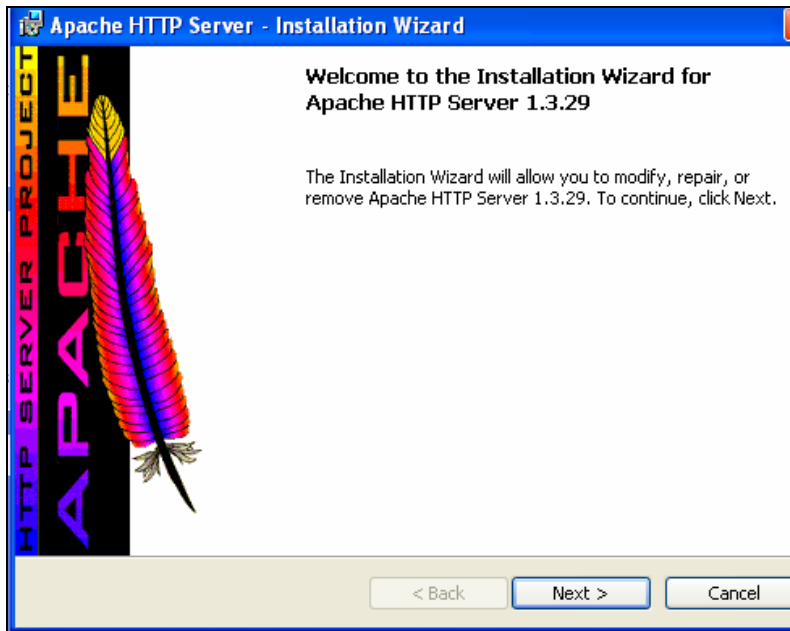

स्क्रीन 1: आपाचे सर्वर की स्थापना

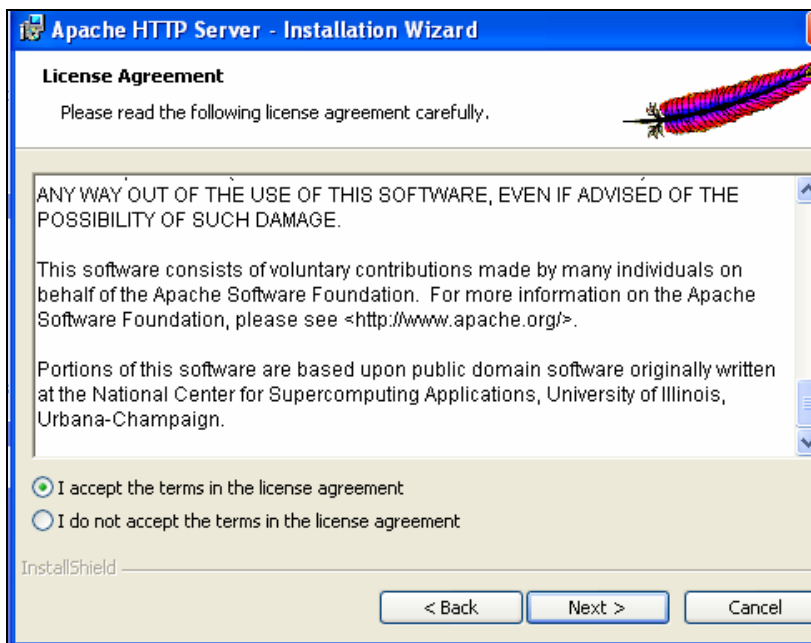

स्क्रीन 2: आपाचे सर्वर की स्थापना

स्क्रीन 2 (लाइसेन्स करार) एक सन्देश बाक्स खुलेगा जिसमें आपाचे के प्रयोग की शर्तें दी गई है। आगे बढ़ने से पहले इनको पढ़िये और स्वीकार्य हों तो स्क्रीन 2 में बताये अनुसार **"I accept the terms in the license agreement"** पर निशान लगायें, व **Next** बटन पर क्लिक करें। अगली स्क्रीन में आपाचे के बारे में कुछ महत्वपूर्ण जानकारियां दी गई है। इन्हें पढ़कर **Next** बटन को क्लिक करें।

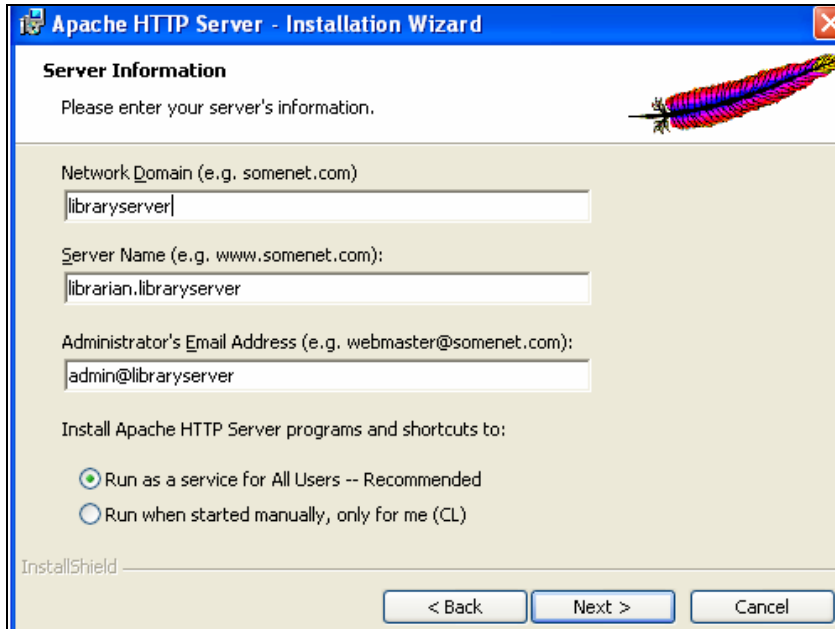

स्क्रीन 3: आपाचे सर्वर की स्थापना

अगली स्क्रीन 3 में Domain व सर्वर का नाम पूछा गया है। सिस्टम यह जानकारी स्वयं उठा लेता है। सिस्टम द्वारा सुझाई गई जानकारी को ही रहने दें या और कोई भी नाम दे दें। स्क्रीन के नीचे की ओर **"Run as a service for All users"** रेडियो बटन को अंकित करें और **Next** बटन दबायें। स्क्रीन 4 में **Complete** रेडियो बटन को अंकित करें। **Next** बटन दबायें।

स्क्रीन 5 में फोल्डर का पथ जिसमें आपाचे सर्वर को स्थापित करना है, इंगित करें। स्वतः ही यह पथ **C:/Program Files/Apache Group/** दिया होता है। अगर बदलना चाहें तो **Change** बटन दबा कर बदलें, अन्यथा **Next** बटन दबायें।

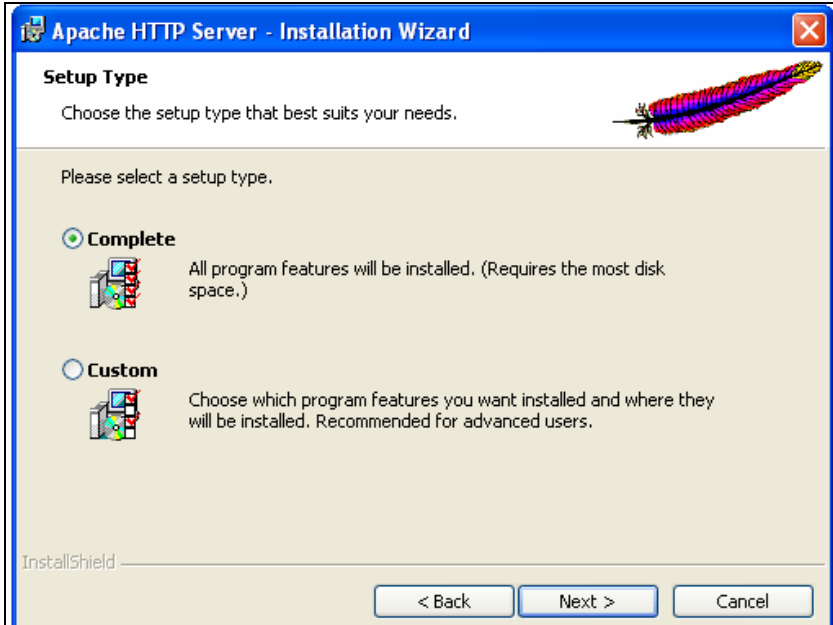

स्क्रीन 4: आपाचे सर्वर की स्थापना

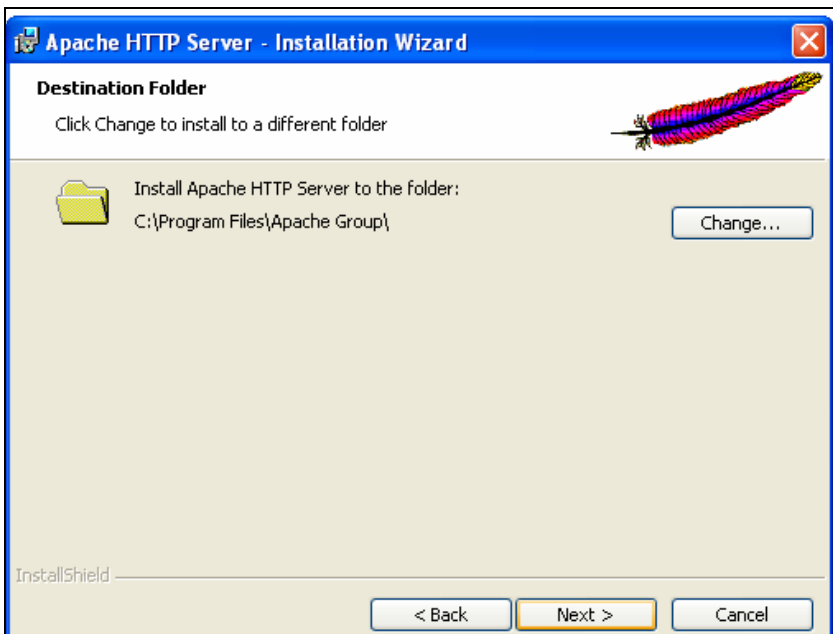

स्क्रीन 5: आपाचे सर्वर की स्थापना: आपाचे फोल्डर का चयन

स्क्रीन 6 में **Install** बटन दबायें। आपाचे सर्वर स्थापित होना शुरू हो जायेगा।

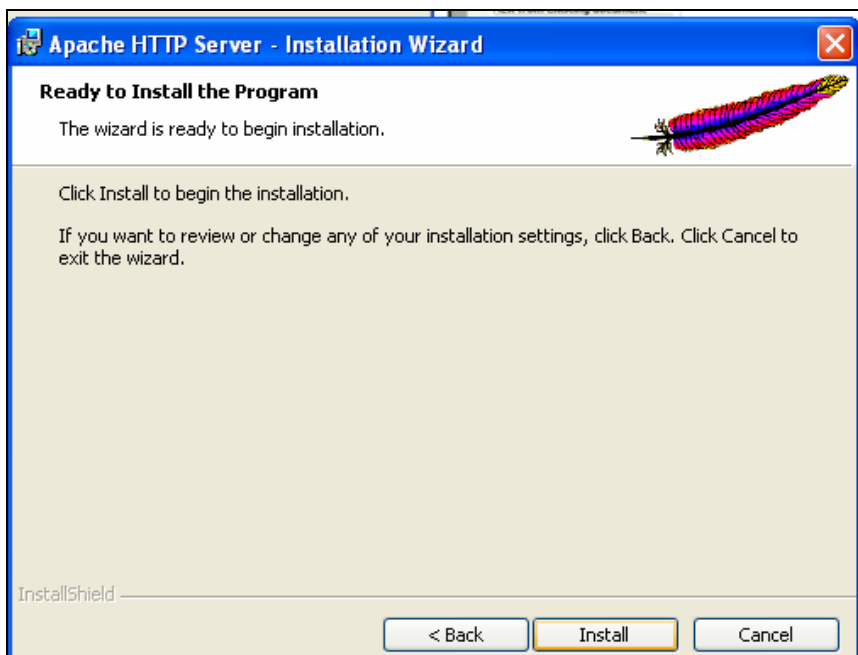

स्क्रीन 6 : आपाचे सर्वर की स्थापना

स्क्रीन 8 में प्रक्रिया पूर्ण होने का सन्देश आयेगा। **Finish** बटन दबा कर इसे पूरा करें। अब आपका आपाचे सर्वर स्थापित हो गया है।

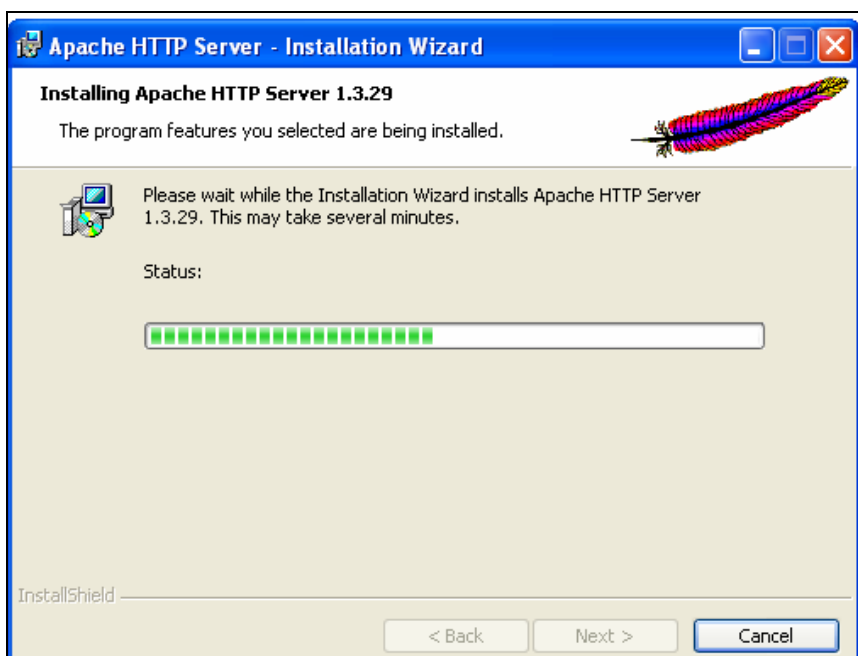

स्क्रीन 7 : आपाचे सर्वर की स्थापना

जिनाइसिस वेब

अपने वेब ब्राउजर (इन्टरनेट एक्सप्लोरर या नेटस्केप नेविगेटर) में जाकर <http://localhost> या [http://\(IPAddress\)](http://(IPAddress)) टाइप करें (स्क्रीन 9 में यह आदेश <http://172.31.19.35/> है जिसमें 172.31.19.35 कम्प्यूटर का I P Address है।) अगर 9 जैसी स्क्रीन दिखायी दे तो आपाचे सर्वर का स्थापन सफल हो गया है।

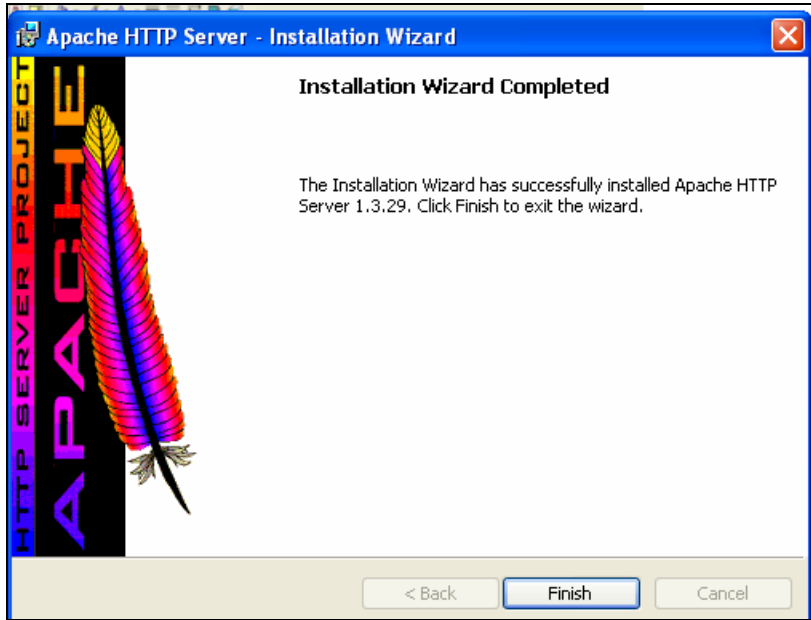

स्क्रीन 8 : आपाचे सर्वर की स्थापना

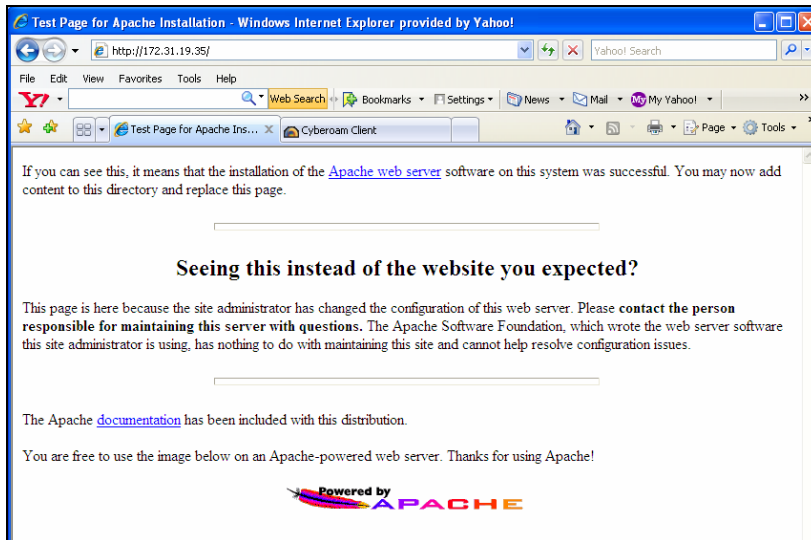

स्क्रीन 9 : आपाचे सर्वर की स्थापना संदेश

GenisisWeb की स्थापना करना

GenisisWeb यूनेस्को की वेबसाइट से आसानी से डाउनलोड किया जा सकता है। यूनेस्को की वेबसाइट से डाउनलोड की हुई या CD पर उपलब्ध GenisisWeb सॉफ्टवेयर की जिप फाइल को अनजिप करने पर चित्र 10 अनुसार निम्न तीन फाइलें बनेंगी।

- i. GenisisWeb
- ii. Setup.exe
- iii. Setup.lst



स्क्रीन 10 :जेनाइसिस की स्थापना

Setup.exe पर क्लिक करने पर GenisisWeb की स्थापना शुरू हो जायेगी, जो किसी भी अन्य सॉफ्टवेयर की स्थापना की तरह ही होता है। चित्र 11 के अनुसार **OK** दबायें

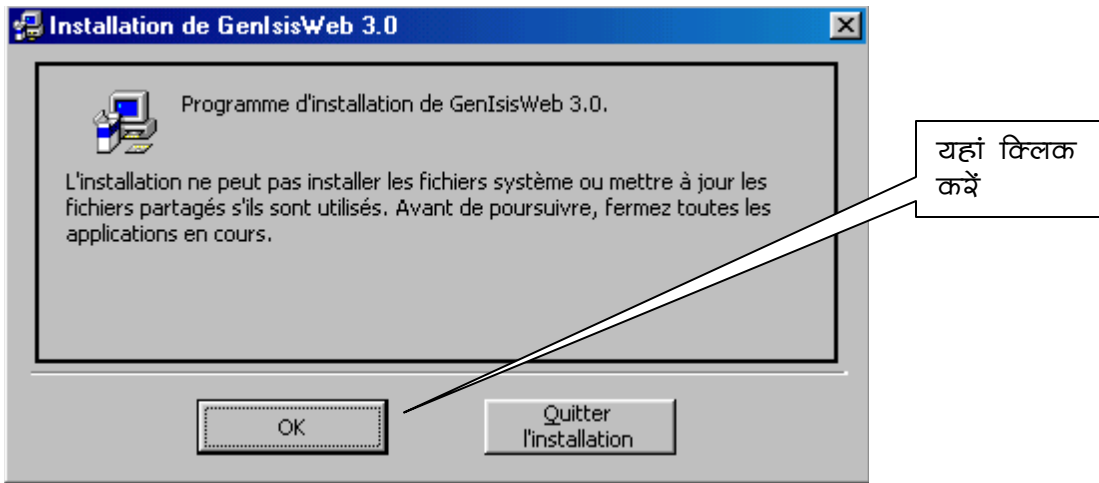

स्क्रीन 11 :जेनाइसिस की स्थापना

GenisisWeb सॉफ्टवेयर **C:/Program Files/GenisisWeb** फोल्डर में स्वतः स्थापित हो जाता है। अगर आप किसी और फोल्डर में स्थापित करना चाहते हैं तो **Change de dossier** बटन को चित्र 12 के अनुसार दबायें और इस के उपरान्त उपस्थित संवाद बाक्स में फोल्डर का नाम बदल दें। अन्यथा स्क्रीन के बायीं ओर उपस्थित कम्प्यूटर आइकोन को दबायें।

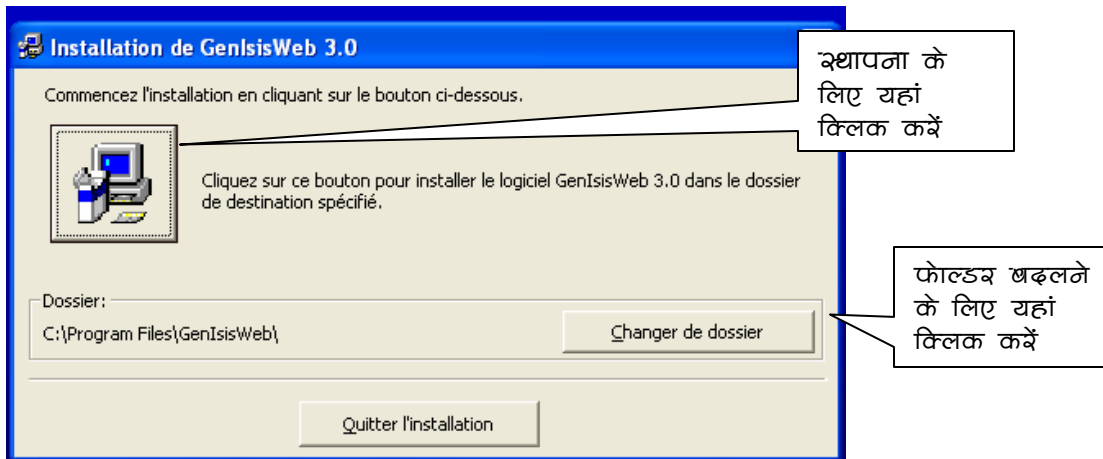

स्क्रीन 12 :जेनाइसिस की स्थापना

अगली स्क्रीन (चित्र 13) में आपको GenIsisWeb के प्रोग्राम ग्रुप का चयन करना होता है, यह प्रोग्राम मीनू में सॉफ्टवेयर को ढूँढने में मदद करता है। सिस्टम स्वतः ही ApplicationGenisis नाम के ग्रुप में रखता है। आप चाहें तो पहले से बने हुए किसी और ग्रुप में डाल सकते हैं या कोई नया ग्रुप भी बना सकते हैं। सुगमता के लिए सिस्टम द्वारा सुझाए गए ग्रुप ApplicationGenisis में ही रहने दें। **Continuer** बटन दबाने पर सॉफ्टवेयर स्थापित हो जायेगा। स्क्रीन 15 आने पर **OK** दबायें। अब आप अगले चरण संरूपण में जाने के लिए तैयार हैं।

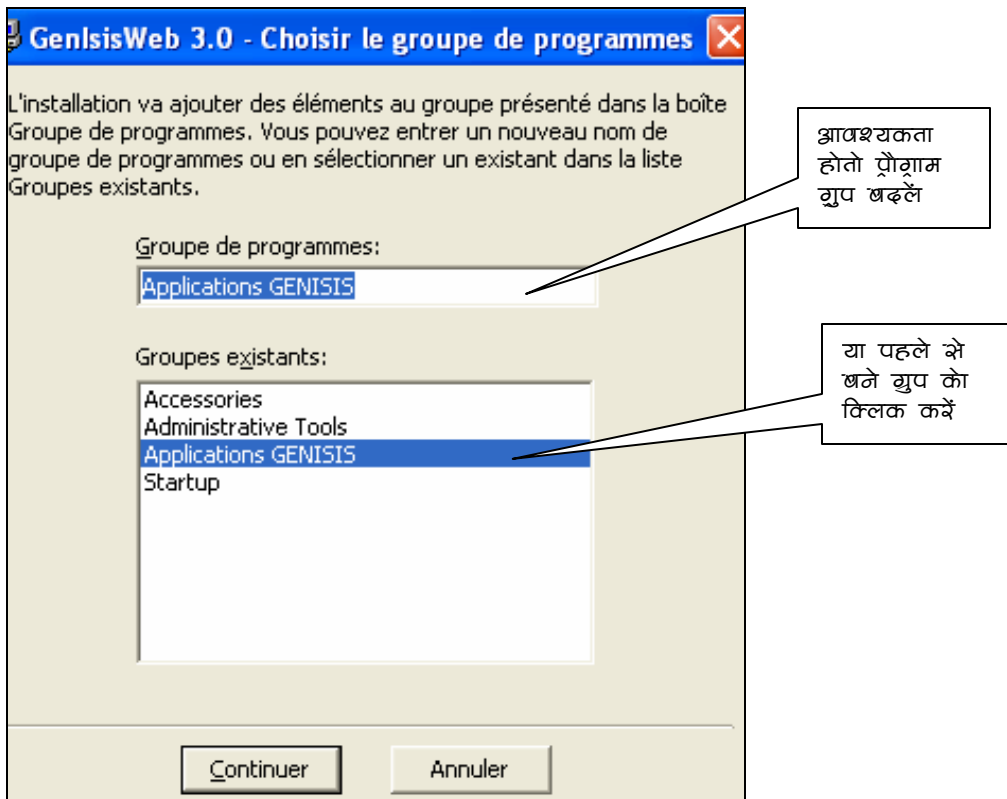

स्क्रीन 13 :जेनाइसिस की स्थापना: प्रोग्राम ग्रुप की स्थापना

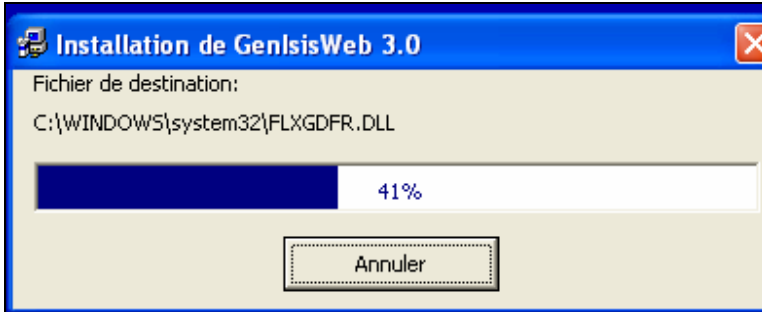

रकीन 14 :जेनाइसिस की स्थापना हो रही है



यहां क्लिक कर स्थापना पूरी करें

रकीन 15 :जेनाइसिस की स्थापना सम्पूर्ण

GenSisWeb का संरूपण (Configuration)

सर्वप्रथम GenSisWeb को चालू करने के लिए आपके कम्प्यूटर के Start मीनू में जाकर Programme क्लिक करे और स्क्रीन 16 अनुसार ApplicationGenSis ग्रुप मे पड़े हुए GenSisWeb पर क्लिक करें।

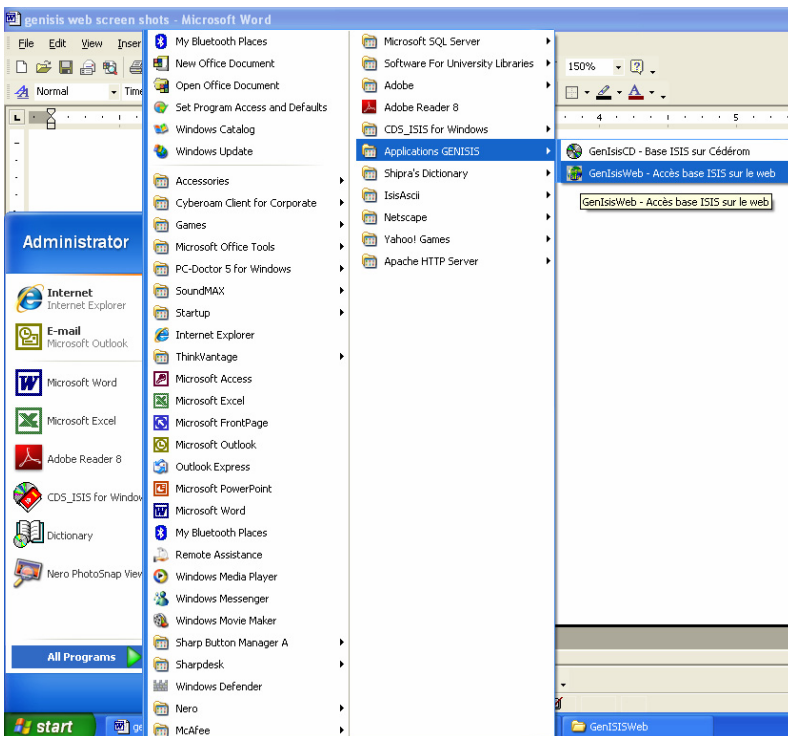

यहां क्लिक करें

रकीन 16 :जेनाइसिस सॉफ्टवेयर का आवाहन

मुख्य मीनू बार में तीन आइटम Application, Configuration or Windows है। स्क्रीन 17 के अनुसार **Configuration** पर क्लिक करें तो एक संवाद बाक्स (स्क्रीन 18) खुलेगा।

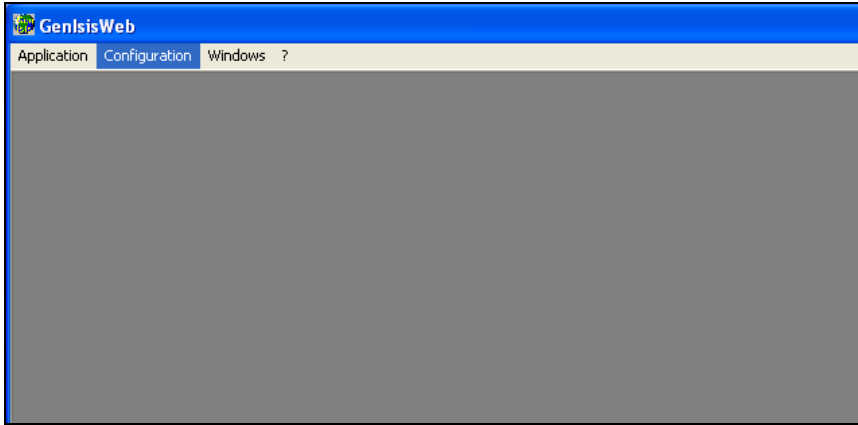

स्क्रीन 17 :जेनाइसिस का संरूपण

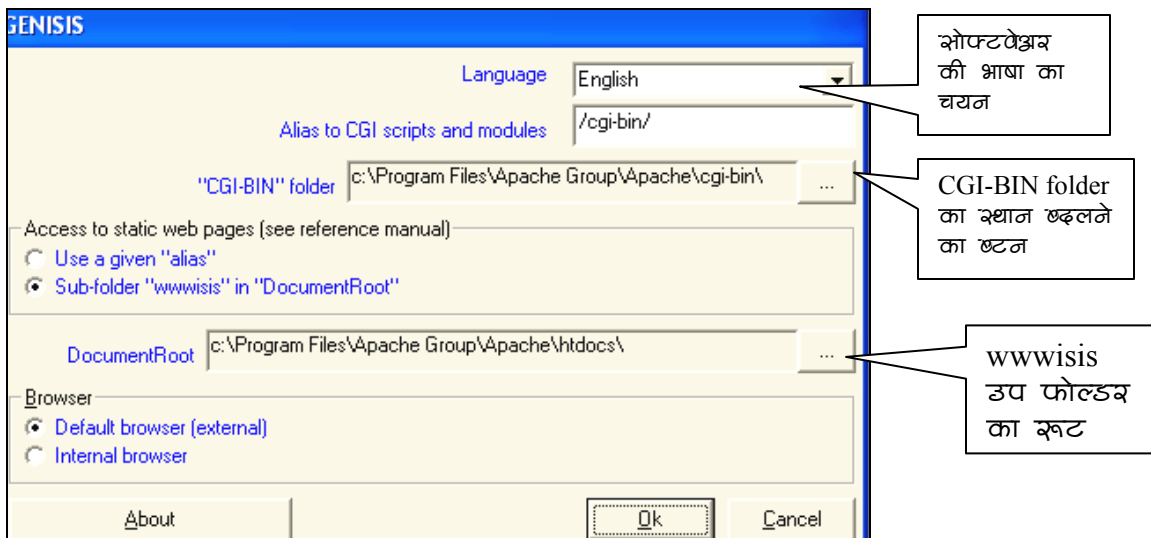

स्क्रीन 18 :जेनाइसिस का संरूपण

इस संवाद बाक्स में निम्नलिखित वस्तुओं का चयन किया जाता है:

1. **भाषा (language) :** French, English, Spanish, German या Italian में से **English** चुनिये
2. **CGI स्क्रिप्ट के उपनाम (Alias):** यह स्वतः **cgi-bin/** बना होता है।
3. **"CGI-BIN" फोल्डर :** यह **C:\Program Files\Apache Group\Apache\cgi-bin** स्वनिर्धारित होता है। अगर इसको बदलना चाहें तो दायीं ओर के चौकुर बटन

को दबायें और इसके परिणाम स्वरूप खुलने वाले संवाद बाक्स से उपयुक्त फोल्डर का चयन कर लें। (देखें स्क्रीन 19 व 20)

4. **स्थिर वेब पेजों का स्थान:** ये वेब पेज GenisisWeb की प्रयुक्ति का भाग होते हैं और इसकी कार्यतन्त्र से सहायक होते हैं। ये पेज **wwwisis** उपफोल्डर में जमा होते हैं। **wwwisis** उपफोल्डर स्वनिर्धारित फोल्डर **C:\Program Files\Apache Group\Apache\htdocs** में बनाया जाता है। अगर आप इसे किसी ओर स्थान पर बनाना चाहते हैं तो दायीं ओर के चौकोर बटन को दबाकर, खुलने वाले संवाद बाक्स से क.स.3 की भांति उपयुक्त फोल्डर का चयन करेंगे (देखिये चित्र 19 व 20) यहां पर एक विकल्प उपनाम (Alias) को प्रयोग करना भी है।

उपर क.स.2 से 4 में वर्णित विकल्पों के प्रयोग के लिए आपको वेब सर्वर का कुछ ज्ञान होना चाहिए, अन्यथा आपा स्वनिर्धारित मानको (Default Values) को ही स्वीकार करें।

5. ब्राउजर विकल्प।

OK बटन दबाने पर संरूपण पूरा हो जाएगा।

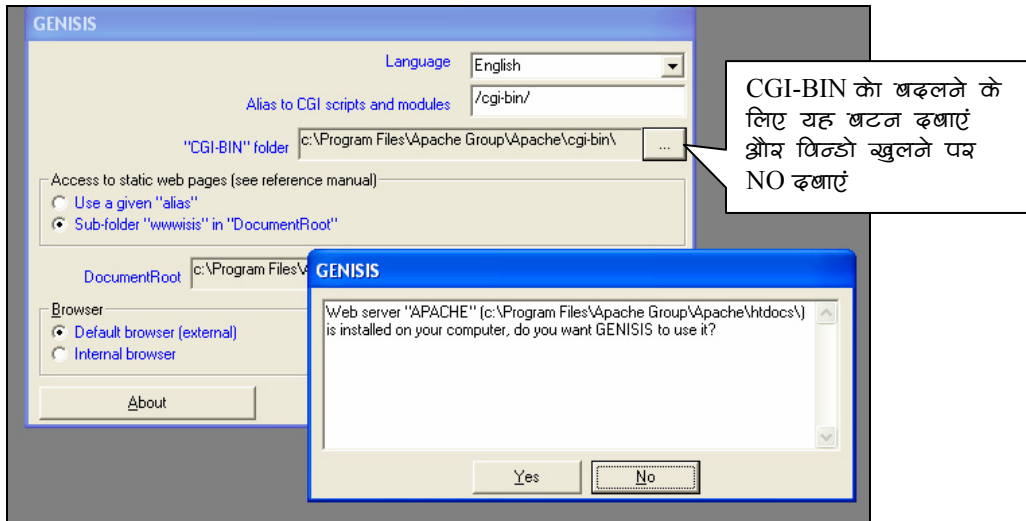

स्क्रीन 19 :जेनाइसिस का संरूपण : CGI-BIN को बदलना

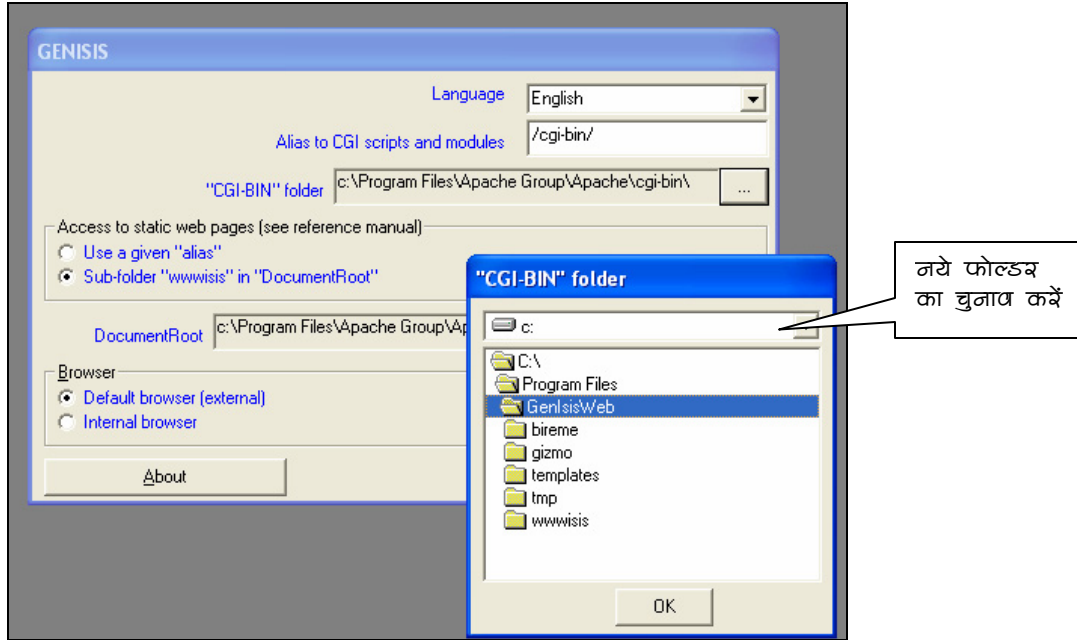

स्क्रीन 20 :जेनाइसिस का संरूपण : CGI-BIN को बदलना

प्रयुक्ति (Application) का निर्माण

स्क्रीन 17 में उपस्थित मुख्य मीनू में जाकर **Application** टेब के नीचे **New** दवायें। स्क्रीन 21 के अनुसार एक संवाद बाक्स खुलेगा, जिसमें आपको पहले से बनाये हुए Winisis डाटाबेस का चयन करना है। कम्प्यूटर या नेटवर्क में दूसरे कम्प्यूटर पर जहां पर आपका Winisis डाटाबेस, जिसकी Application तैयार करनी है को ब्राउज कर चयन करे। चित्र 21 के उदाहरण में हमने Winisis/Data/BOOKS.MST का चयन दिखाया है।

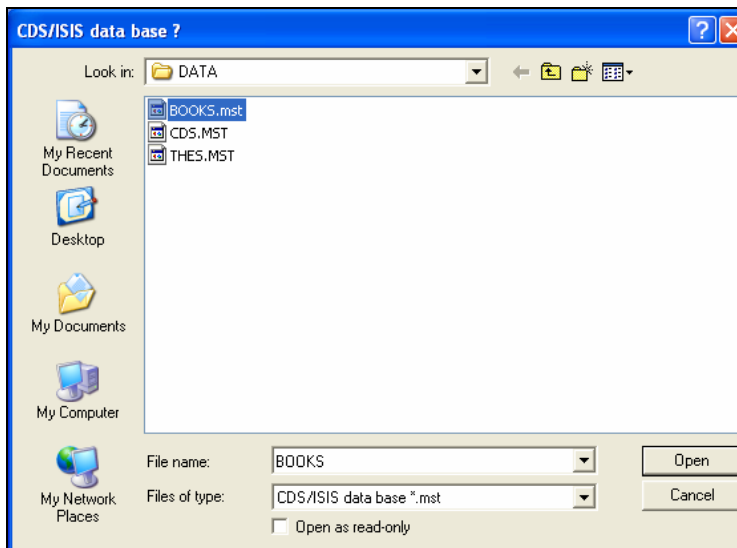

स्क्रीन 21 :जेनाइसिसवेब प्रयुक्ति बनाना: डाटाबेस का चयन

OPEN बटन को दबाने पर एक और संवाद बाक्स 22 खुलेगा। इसमें बनायी जाने वाली प्रयुक्ति का शीर्षक भरें। उदाहरण के तौर पर इसमें **XYZ Library Web Catalogue of Books** नाम रखा है। **OK** बटन दवायें

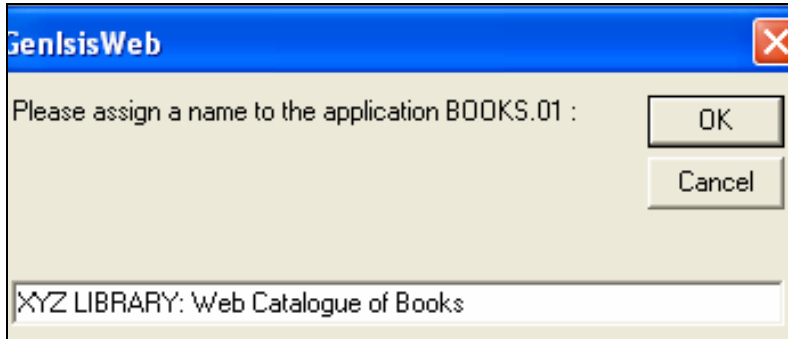

स्क्रीन 22 प्रयुक्ति (Application) का शीर्षक दें।

एक नई स्क्रीन 23 में तीन अध्यारोपित (Super-imposed) विन्डोज खुलेगी, जिनके नाम क्रमशः अनुयोग फार्म (Query form), सक्षिप्त प्रारूप (Format "Listing") और विस्तृत प्रारूप (Format "Detailed") के दासे (Templates) हैं।

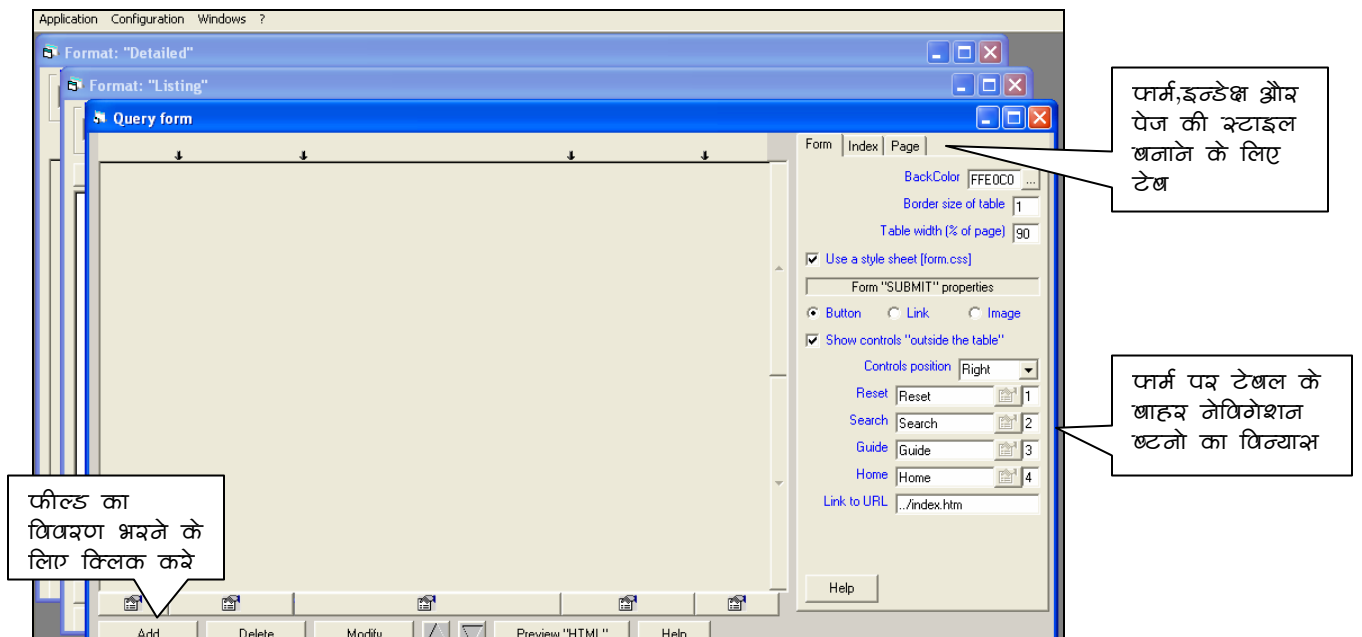

स्क्रीन 23 प्रयुक्ति (Application) के तीन मुख्य अणयणं व अनुयोग फार्म का ब्बाका

अनुयोग फार्म (Query Form) की संरचना

स्क्रीन 23 में फार्म की तिकड़ी में से Query Form दासे (Template) पर क्लिक करें। यह विन्डो दो मुख्य भागों में बंटी है। बायीं और के भाग को अनुयोग फार्म की सर्च टेबल के विभिन्न अंगों को विन्यास के लिए प्रयोग किया जाता है, जबकि दायें भाग में अनुयोग फार्म, पेज व सूचि के रंग, फोन्ट, पृष्ठभूमि व शीर्षक को परिभाषित कर सकते हैं। सर्च टेबल के प्रारूप में पांच कालम दर्शाये गये हैं, जो क्रमशः निम्न लिखित वस्तुएं दिखाने या भरने के लिए प्रयोग किये जाते हैं:

1. फील्ड का टेग नम्बर व फील्ड सम्बधात्मक शब्द (Relational Operator)
2. फील्ड का नाम
3. अनुयोग मानक (Search Criteria)
4. सूचि के लिए लिंक (Index Button or Link) और
5. अनुयोग मानक सन्धि शब्द (Relational Operator within Search field)

इन कालम को आवश्यकतानुसार छोटा बड़ा किया जा सकता है। स्क्रीन के दायें भाग में तीन टेब Form, Page व Index के स्टाइल को परिभाषित करने के लिए है। इसको एक एक क्लिक कर इच्छित रूप दिया जा सकता है।

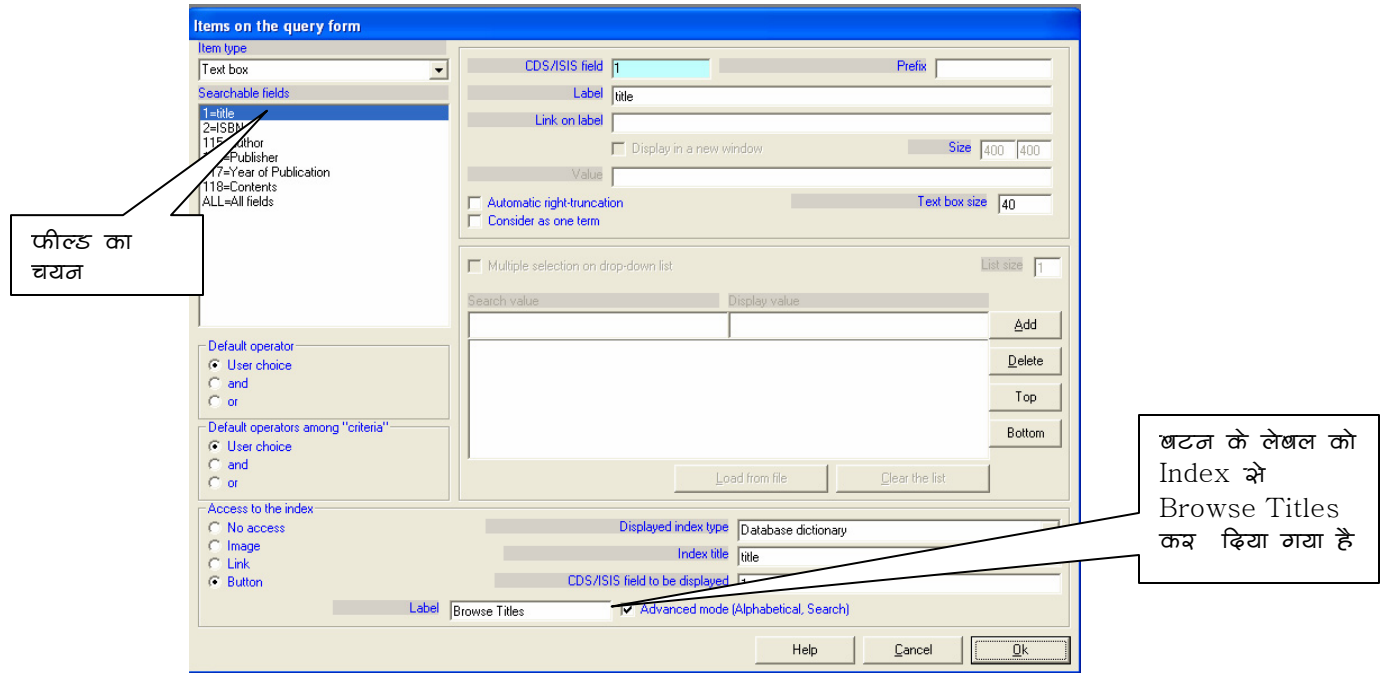

स्क्रीन 24 : अनुयोग फार्म के लिए डाटाबेस फील्ड का विन्यास

अनुयोग फार्म की रचना आरम्भ करने के लिए बायीं ओर नीचे स्थित **Add** बटन को क्लिक करें। स्क्रीन 24 जिसका शीर्षक **Item on the query form** है खुलेगी। यहां पर हम अनुयोग फार्म का डिजाइन करेंगे, जो हमारी प्रयुक्ति में वेब पेज भी तरह Input फार्म होगा।

आइटम टाइप चयन : सबसे पहले बायीं ओर से आइटम का प्रकार (Item type) चुनें। फील्ड की आवश्यकतानुरूप आप Text Box, Radio Button, Check Box, Drop down list, Hidden Variable या Multi-fields text box में से कोई एक चुन सकते हैं। अगर किसी फील्ड में केवल दो या तीन प्रकार के डाटा हो जैसे लिंग (स्त्री/पुरुष), रंग प्रकार (Black & White या रंगीन) तो रेडियो बटन या चेक बाक्स उचित रहेगा। इस फील्ड में सर्च के लिए आप Search Term को टाइप करने के बजाये पहले से उपस्थित लिस्ट में से चयन कर सकते हैं।

ड्रॉप डाउन लिस्ट

स्क्रीन 25 अनुयोग फार्म के लिए डाटाबेस फील्ड का विन्यास: ड्रॉप डाउन लिस्ट

Drop Down list को या तो सीधे अनुयोग फार्म के बाक्स में भरा जा सकता है, या फिर पहले से ही बनी किसी Text File या विनाइसिस की सूचि (Index) से ली सीधे लिया जा सकता है। स्क्रीन 25 में हम फील्ड 116 Publisher के लिए Drop down list आइटम प्रकार चुनते हैं तो आप देखेंगे कि : **Access to the the Index** अदृश्य हो जाता है, क्योंकि इन आइटम प्रकार में सूची ब्राउज करने की आवश्यकता ही नहीं होती है, और सभी सर्च शब्दों को स्क्रीन पर ही दिखाया जाता है। अतः ऐसी स्थिति में फील्ड में उपस्थित सारे शब्दों को Drop down list में पहले से ही रखना जरूरी होता है।

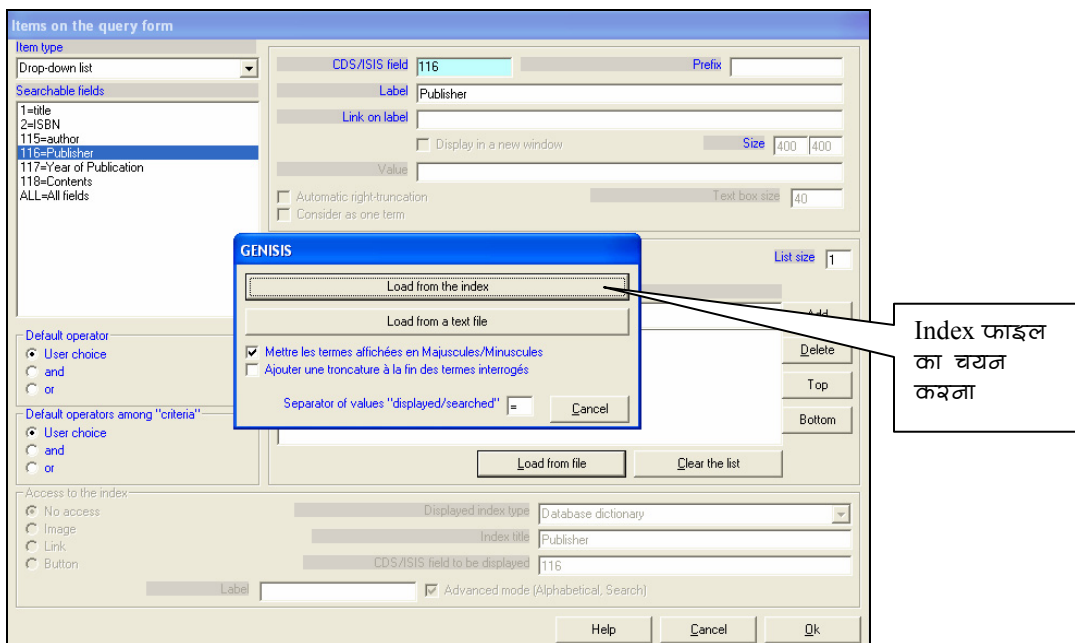

स्क्रीन 26 अनुयोग फार्म के लिए ड्रॉप डाउन लिस्ट को पहले से छने विनाइसिस सूचि द्वारा छनाना

उदाहरण (स्क्रीन 25 व 26) में हमने Books डाटाबेस की सूचि को Drop Down list में आयात करना दिखाया गया है। इसके लिए (Load from file) बटन को दबायें। एक छोटा संवाद बाक्स खुलेगा, जिसमें दो और विकल्प Load from index और Load from a text file दिये गए हैं। विनाइसिस क सूचि से चयन के लिए Load from index पर क्लिक करे तो सूचि में उपलब्ध सारे सर्च शब्द लिस्ट में आ जायेंगे।

बहुक्षेत्रीय खांचा (Multifields Text box) एक ही खांचे में दो या अधिक फील्ड्स की सर्च शब्द भरने के लिए प्रयोग किया जाता है, जहां ऐसे दो फील्ड किसी रिकार्ड में उपलब्ध नहीं होते। मसलन ISBN एवं ISSN। (उदाहरण स्क्रीन 27)

फील्ड चयन: आइटम टाइप के बाद उसके बिल्कुल नीचे डाटाबेस में फील्ड्स के टेग नम्बर व नाम दिये गए हैं। सम्बन्धित फील्ड के चयन पर दायीं ओर की विन्डो में CDS/ISIS Field के बाक्स में टेग नम्बर ओर Label के बाक्स में उसका नाम आ जायेगा। अगर आय चाहें तो लेबल का कोई और नाम दे सकते हैं। अन्य विकल्प जैसे लेबल को लिन्क करना, स्वतः दायां छोर छोड़ना (Automatic Right Truncation) टेक्स्ट बाक्स में अक्षरों की संख्या इत्यादि चुन सकते हैं।

स्वतः सम्बन्धात्मक शब्द (Default Operators): बायीं ओर निचले हिस्से दो फील्ड के बीच डिफाल्ट आपरेटर And, OR या दोनों (User Choice) में से जो भी आवश्यक हो का चयन करें। इसी प्रकार Criteria के बीच के डिफाल्ट आपरेटर का चयन करें।

सूची प्रवेश (Access to Index): आप एकदम नीचे बायीं ओर सूची (Index) में प्रवेश के तरीके को परिभाषित कर सकते हैं। इसे चित्र (Image) लिंक या बटन के रूप में ले सकते हैं। जब बटन

चुनते हैं तो बटन पर Index लेबल स्वतः ही आता है, परन्तु इसे बदला जा सकता है। स्क्रीन 24 में हमने बटन के लेबल को बदल कर Browse Titles कर दिया है।

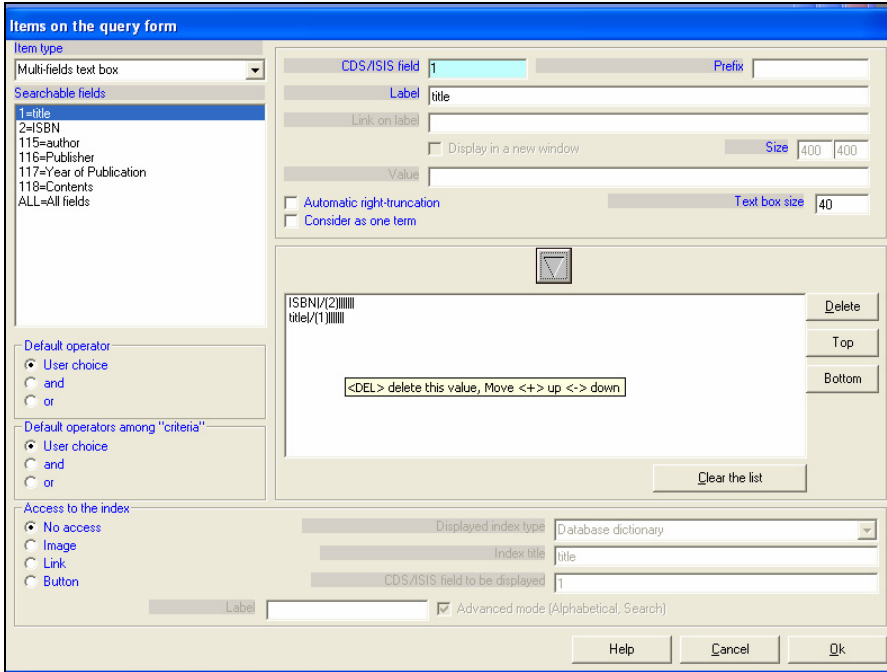

स्क्रीन 27 अनुयोग फार्म के लिए डाटाक्षेत्र फील्ड्स का विन्यास: मल्टी फील्ड्स टेक्स्ट ऑक्स

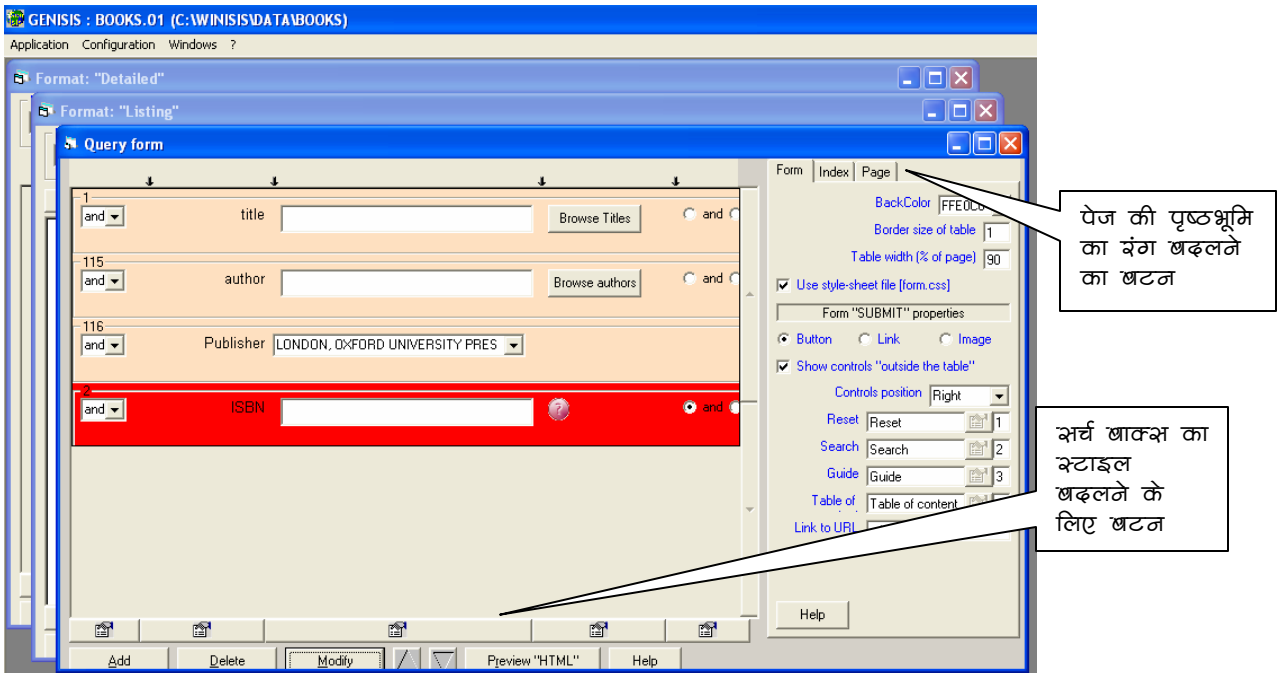

स्क्रीन 28 फील्ड भरा हुआ अनुयोग फार्म (Completed Query Form)

"Items on the query form" स्क्रीन की सहायता से सभी आवश्यक फील्ड को परिभाषित करने के बाद **OK** बटन दबाने पर तैयार अनुयोग फार्म आयेगा। (स्क्रीन 29) सर्च टेबल का अवलोकन करें। यदि यह आशानुरूप है तो प्रयुक्ति बनाने की प्रक्रिया में जायें, अन्यथा अनुयोग फार्म या प्रारूप फार्म में बदलाव करें।

अनुयोग पेज में परिवर्तन

अपनी पसन्द के अनुसार आप पृष्ठभूमि के रंग फोन्ट, शीर्षक इत्यादि की रूपरेखा का चयन कर अनुयोग टेबल, सूचि (Index) या पेज अनुयोग पेज में बदलाव कर नया रूप दे सकते हैं। अनुयोग फार्म के निचले हिस्से में टेबल के कालमों के नीचे दिये गए आइकॉन को क्लिक करने से अनुयोग फार्म में परिवर्तन के लिए संवाद बाक्स खुलेगा, जिसमें इन चीजों को परिभाषित कर सकते हैं। फार्म, सूचि का पेज की रूपरेखा दायें ओर स्थित तीन टेब्स के द्वारा बदल सकते हैं। स्क्रीन 28 में इस स्थान व बटनों को इंगित किया गया है। स्क्रीन 30 में पेज का शीर्षक व इसका स्टाइल बदलना दिखाया गया है। इसी प्रकार अन्य लक्षण बदले जा सकते हैं। स्क्रीन 31 में इन परिवर्तनों के बाद अनुयोग फार्म का रूप दिखाया गया है। बदले हुए सूचि बटन के लेबल व पेज शीर्षक व रंग को देखिये।

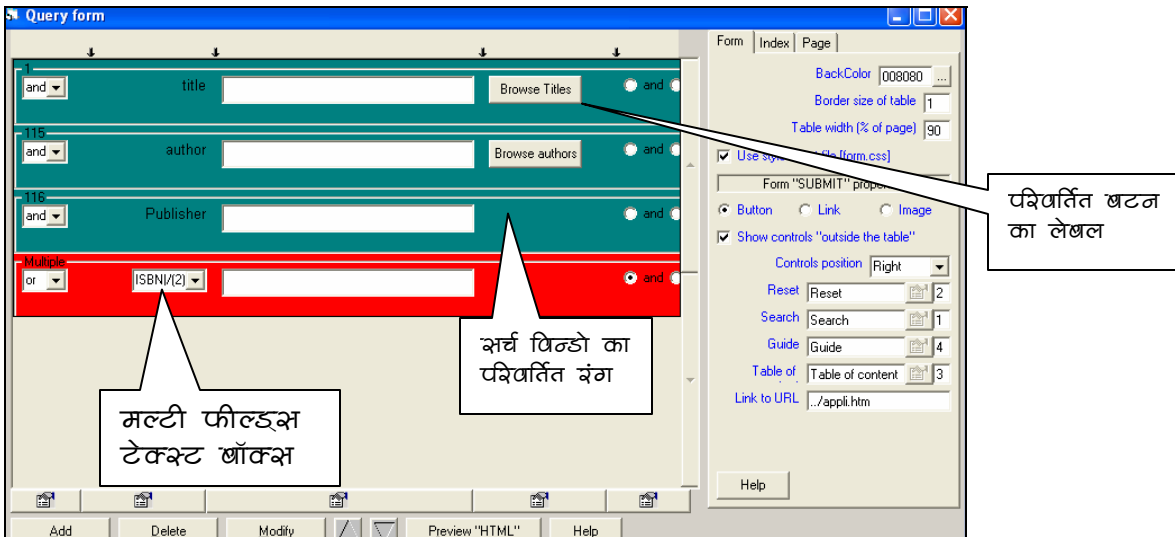

स्क्रीन 29 फील्ड भरा हुआ अनुयोग फार्म (Completed Query Form)

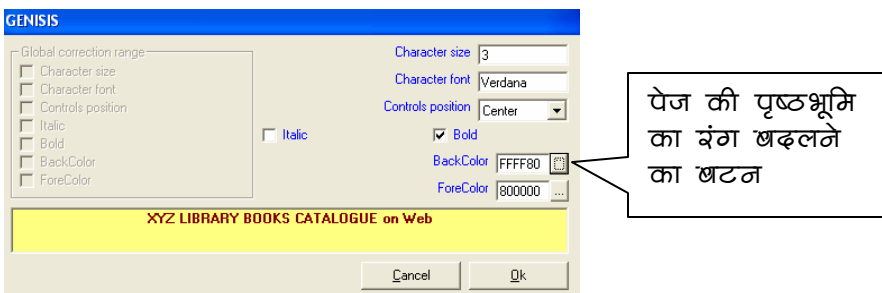

स्क्रीन 30 अनुयोग पेज के शीर्षक व इसकी पृष्ठभूमि इत्यादि को परिभाषित करना (Defining Title's Font and Back Ground Colour etc on Query Page)

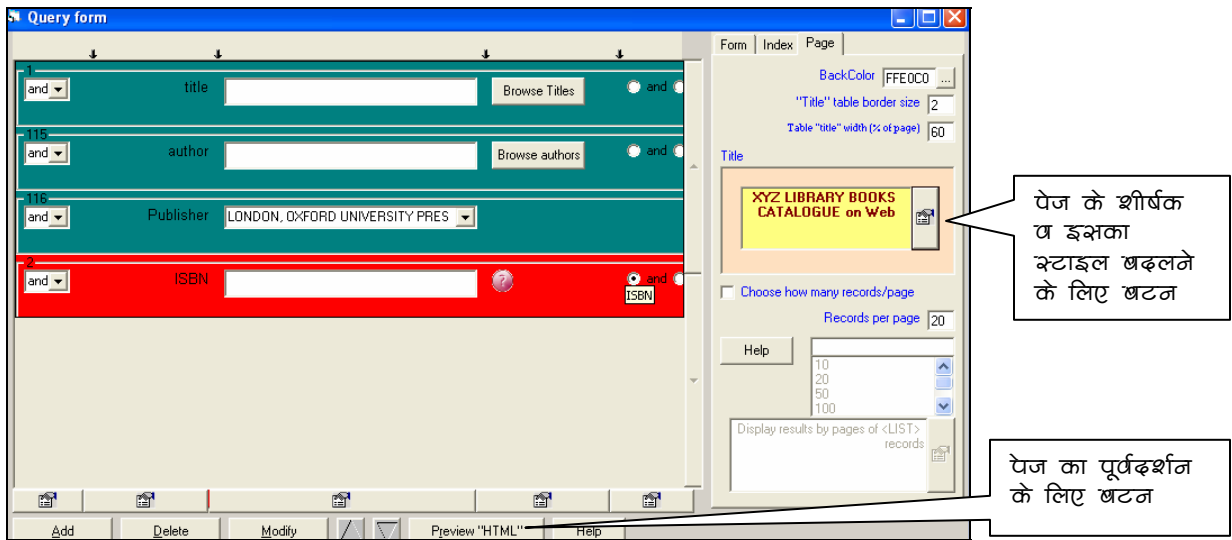

स्क्रीन 31 अनुयोग पेज शीर्षक परिवर्तन के आद

अनुयोग पेज का पूर्वदर्शन (Preview of query page): स्क्रीन 31 से **Preview "HTML"** बटन दबाने पर वास्तविक सर्च पेज की झलक देख सकते हैं। और यदि कोई त्रुटि हो तो वापिस अनुयोग फार्म में आकर बदल सकते हैं। HTML पेज का उदाहरण पेज स्क्रीन 32 में देखिये।

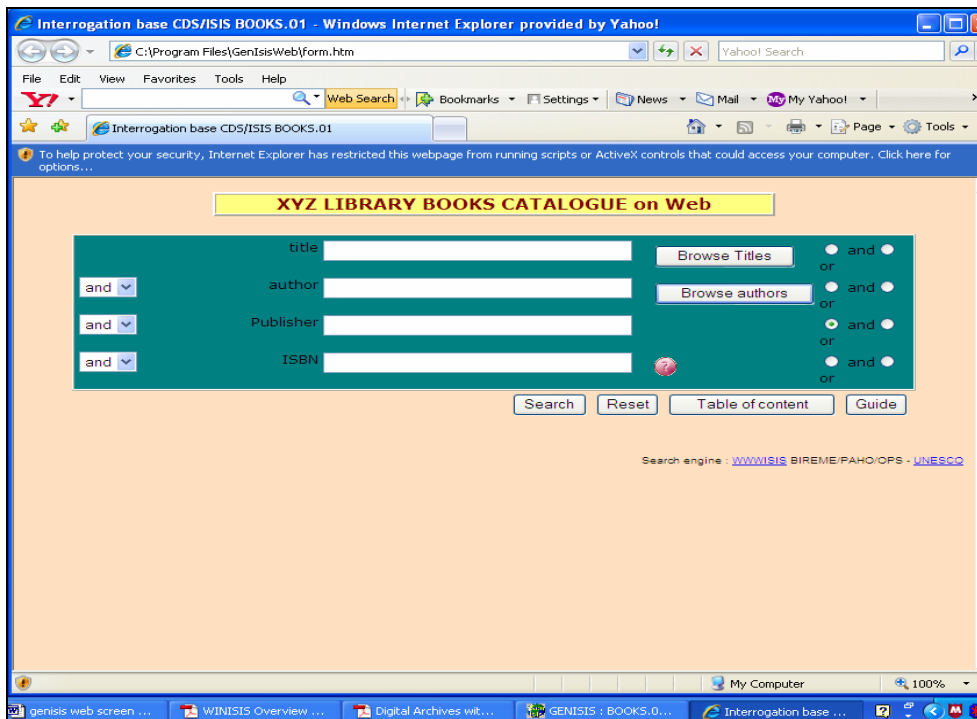

स्क्रीन 32 अनुयोग पेज का पूर्वदर्शन (Preview of Query Page)

संक्षिप्त प्रारूप का विन्यास (Format "Listing")

Application मीनू (स्क्रीन 23) से Format "Listing" दासे (Template) को क्लिक करें जो स्क्रीन 33 जैसा दिखायी देता है। इस दासे में फील्ड्स का विवरण व उनका विन्यास निश्चित कर प्रारूप बना सकते हैं।

इस फार्म का उद्देश्य प्रदर्श प्रारूप (Display Format) का ऐसा रूप बनाना है जो संक्षिप्त हो (सामान्यतया एक लाइन का) जिससे सर्च परिणाम (Search Results) को जल्दी जल्दी देख कर विस्तृत प्रारूप में देखने के लिए रिकार्ड्स का चयन किया जा सके।

GenisisWeb में प्रारूप दो प्रकार बनाया जा सकता है। आन्तरिक (Internal) या बाह्य (External)। बाह्य प्रारूप जिनाइसिस में पहले से ही बने किसी प्रारूप को सीधे काम में लेने से बनता है। आन्तरिक प्रारूप को GenisisWeb अलग से बनाता है। कृपया नोट करें कि एक प्रयुक्ति में केवल एक ही (आन्तरिक या बाह्य) प्रारूप का प्रयोग कर सकते हैं।

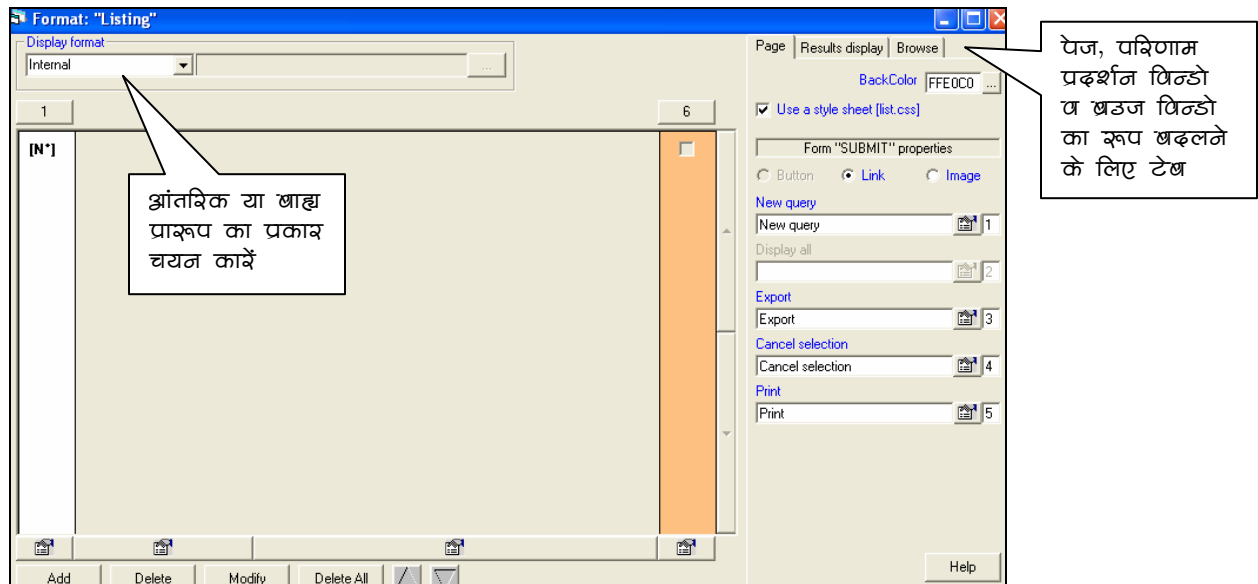

स्क्रीन 33 संक्षिप्त प्रारूप (Format "Listing") का दृश्य

पहले हम बाह्य प्रारूप लेकर Genisis Web का संक्षिप्त प्रारूप बनाना सीखेंगे। स्क्रीन 34 में दिखाये अनुसार Format "Listing" दासे के बायीं ओर External चयन करें, और उसके आगे के चौकोर बटन को दबायें। एक डायरेक्टरी विन्डो खुलेगी, जहां आपके जिनाइसिस डाटाबेस के सारे प्रारूपों की लिस्ट है। यहां से आप किसी भी प्रारूप को जिनाइसिस में ले जाना चाहें का चयन करें और Open बटन दबायें (स्क्रीन 35) चयनित प्रारूप स्वतः Format "listing" दासे में भर जायेगा। हमने उदाहरण में Short.pft प्रारूप का चयन किया है। स्क्रीन 36 में यह (C:\winisis\data\short.pft) के रूप में भरा हुआ दिखाया गया है।

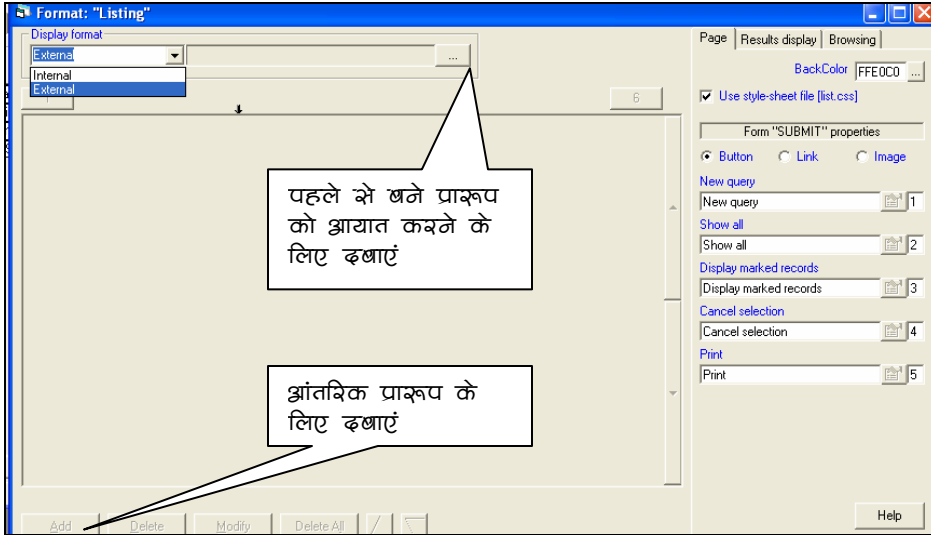

स्क्रीन 34 संक्षिप्त प्रारूप (Format "Listing") का दायां: प्रारूप के स्रोत का चयन

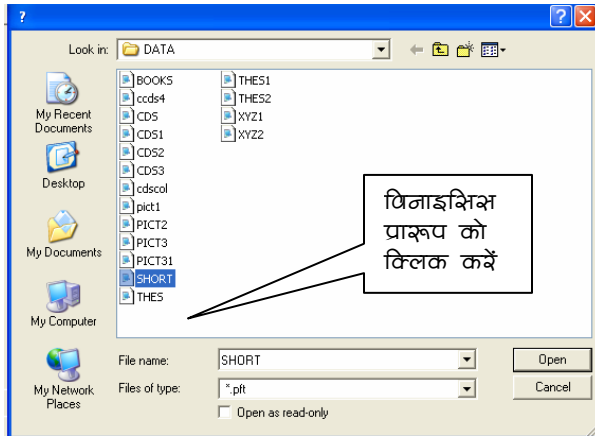

स्क्रीन 35 संक्षिप्त प्रारूप (Format "Listing") का प्रारूप का चयन

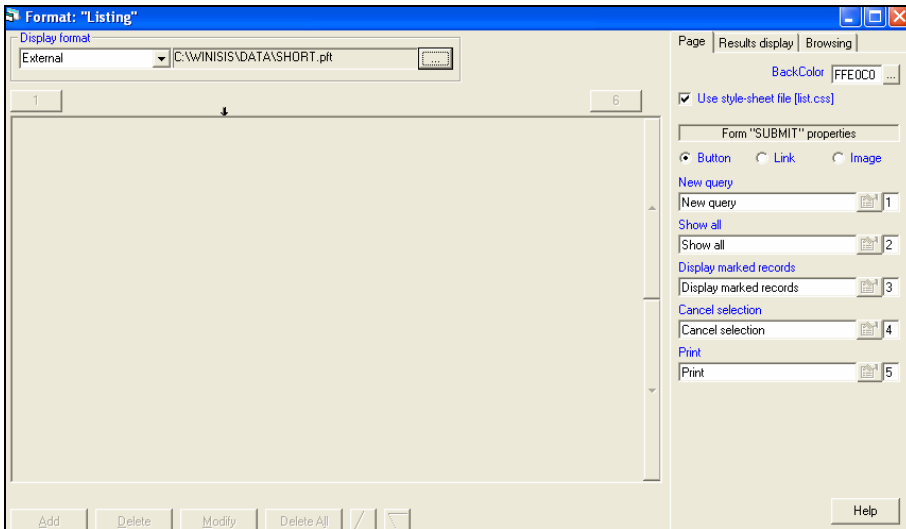

स्क्रीन 36 संक्षिप्त प्रारूप (Format "Listing") का प्रारूप का चयन

आन्तरिक संक्षिप्त प्रारूप बनाने के लिए स्क्रीन 34 में **Add** बटन दबाये तो स्क्रीन 37 खुलेगी।

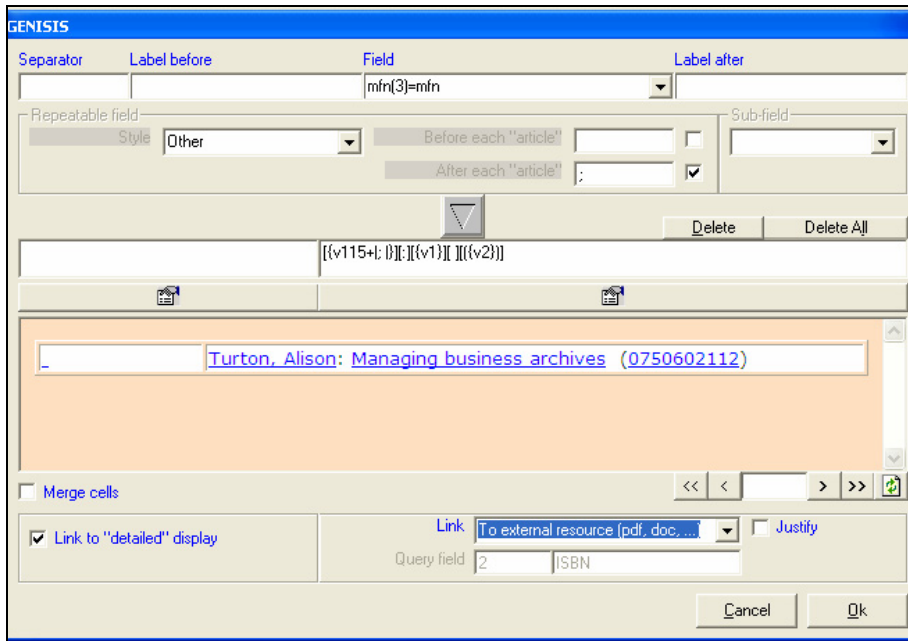

स्क्रीन 37 संक्षिप्त प्रारूप (Format "Listing") आन्तरिक प्रारूप के लिए फ़िल्ड छिन्ना

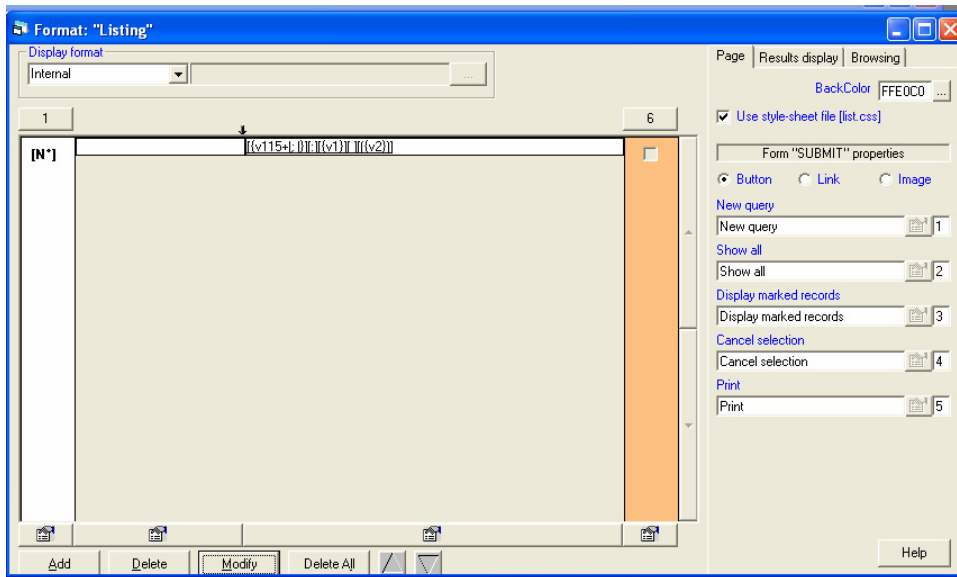

5.38

स्क्रीन 38 पूर्ण संक्षिप्त प्रारूप (Format "Listing") आह्व प्रारूप ।

सबसे ऊपर की पट्टी में क्रमश Separator, Label "before", field और label "after" के चार input बाक्स है। Field बाक्स में सभी फ़िल्डस की Drop down लिस्ट उपलब्ध है। पहले क्रम में जिस फ़िल्ड को रखना है, उसका चयन करे व उल्टे तिकोन बटन को दबायें, तो तिकोन के नीचे

बाक्स में प्रदर्श प्रारूप आ जायगा। उसी लाइन में अगर और फील्ड को प्रदर्शित करना हो तो उपर बाएं बाक्स में कोई पृथक करने के लिए अक्षर या चिन्ह डाले। इसी तरह उस फील्ड के आगे या पीछे कोई लेबल प्रदर्शित करना हो तो Label "before", Label "after" कालमों में भरें। स्क्रीन के नीचे की ओर Link बाक्स में एक Drop-down लिस्ट उपलब्ध है, उस में से आप विभिन्न प्रकार के लिंक विकल्पों में से चुने।

OK दबाने पर संक्षिप्त प्रारूप का विन्यास पूरा हो जायेगा, और तैयार प्रारूप स्क्रीन 38 की तरह दिखेगा।

विस्तृत प्रारूप का विन्यास (Format "Detailed")

Application मीनू की स्क्रीन की तिकड़ी से Format "Detailed" Template को क्लिक करें जो स्क्रीन 39 जैसा दिखायी देता है। संक्षिप्त प्रारूप जैसी ही आन्तरिक (Internal) या बाह्य (External) बाह्य विस्तृत प्रारूप बनाया जा सकता है, तथापि यहां आप कई फील्डस या सभी फील्डस को प्रदर्श प्रारूप (Display Format) में शामिल कर सकते हैं। तैयार विस्तृत प्रारूप स्क्रीन 40 की तरह दिखेगा।

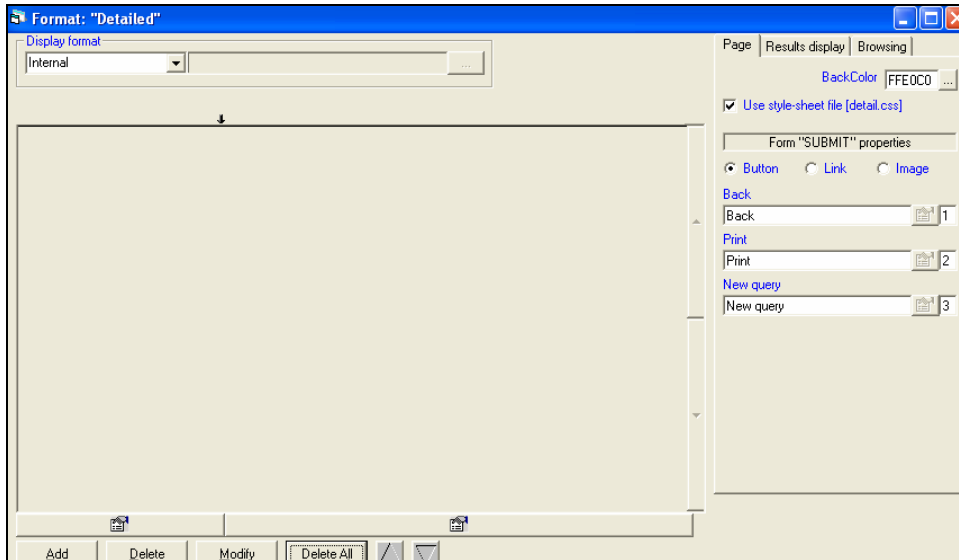

स्क्रीन 39 तैयार विस्तृत प्रारूप (Completed Format "Detailed")

इसके साथ ही प्रकल्प की संरचना (design) का काम पूरा हो जाता है चाहे तो Application मीनू की स्क्रीन की तिकड़ी को बंद कर दें।

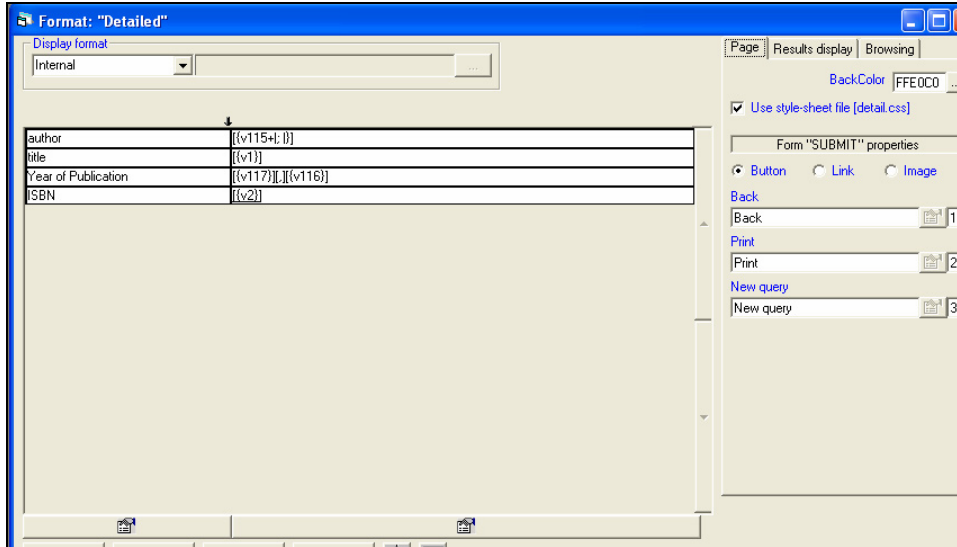

स्क्रीन 40 डिज़ाइन प्रारूप का डिज़ाइन (Designing of Format “Detailed”)

प्रयुक्ति की जांच (Testing of Application)

स्क्रीन 41 की भांति Application मीनू में जाकर **Test application** पर क्लिक करें तो प्रयुक्ति जांच के लिए स्क्रीन 42 में प्रयुक्ति अनुयोग फार्म वेब पेज form.htm खुलेगा। अनुयोग फार्म के सभी अवयवों को वास्तविक सर्च करके जांचा जा सकता है। अगर अनुयोग फार्म ठीक प्रकार से काम कर रहा है तो प्रयुक्ति के उत्पादन (Creation) के चरण में जायें।

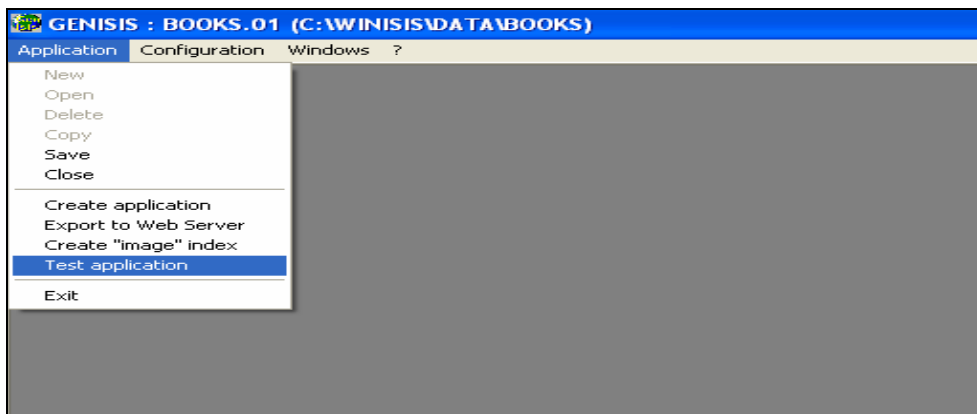

स्क्रीन 41 प्रयुक्ति की जांच (Testing of Application)

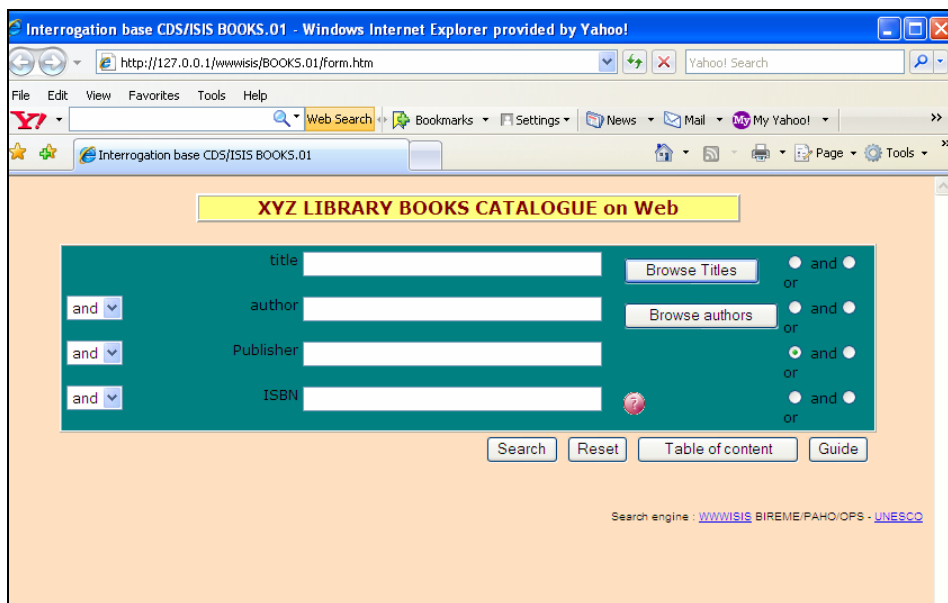

स्क्रीन 42 प्रयुक्ति की जांच (Testing of Application): htm पेज का नमूना

प्रयुक्ति का उत्पादन (Creation of Application)

स्क्रीन 43 की भांति **Application** मीनू में जाकर **Create Application** पर क्लिक करें तो प्रयुक्ति बनाने की प्रक्रिया शुरू हो जायेगी। स्क्रीन 44 का संदेश विन्डो आने पर यह प्रक्रिया पूरी हो जायेगी और प्रयुक्ति जांच के लिए उपलब्ध हो जायेगी। संदेश को नोट कर लें व **OK** दबायें।

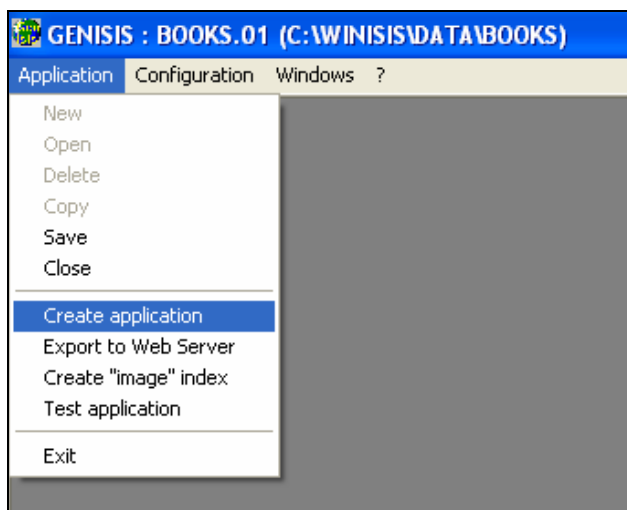

स्क्रीन 43 प्रयुक्ति निर्माण (Creating the Application)

जिनाइसिस वेब

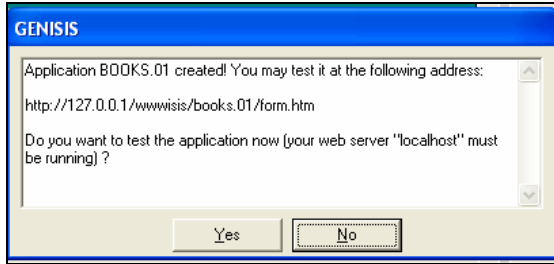

स्क्रीन 44 प्रयुक्ति निर्माण पूरा हुआ (Application Created)

स्टार्ट बटन से Program मीनू में जाकर आपाचे सर्वर को आरंभ करें (स्क्रीन 45)

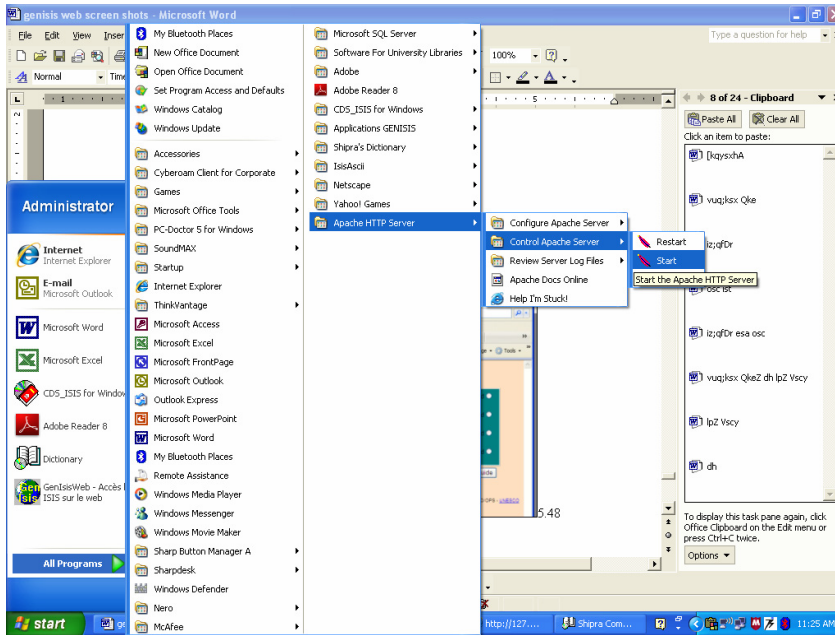

स्क्रीन 45

ब्राउजर को खोल कर <http://127.0.0.1/wwwisis/books.01/form.htm> टाइप करें। प्रयुक्ति का सर्च फार्म खुलेगा। कुछ नमूने के तौर पर सर्च करे (स्क्रीन 46 - 49)

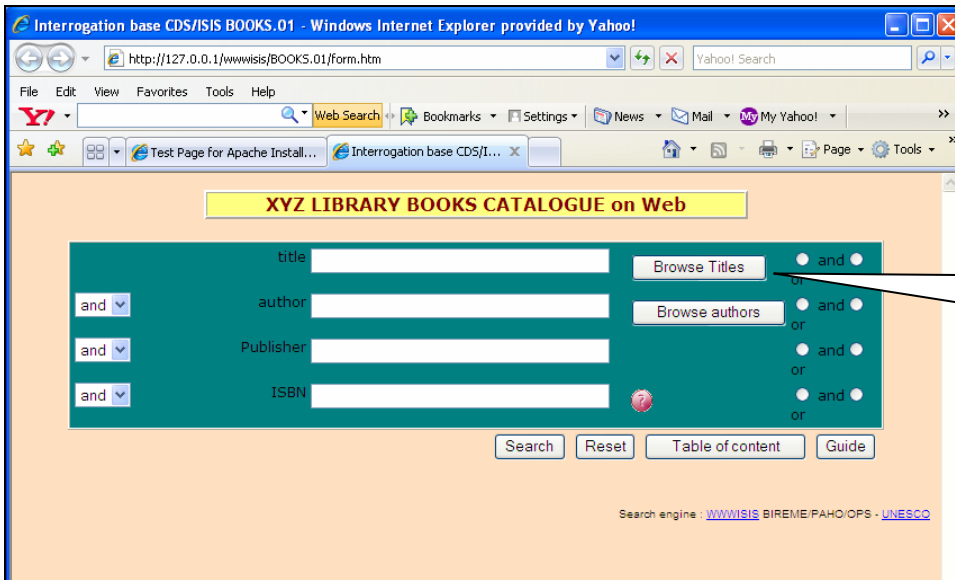

स्क्रीन 46 सर्च स्क्रीन: नमूना सर्च

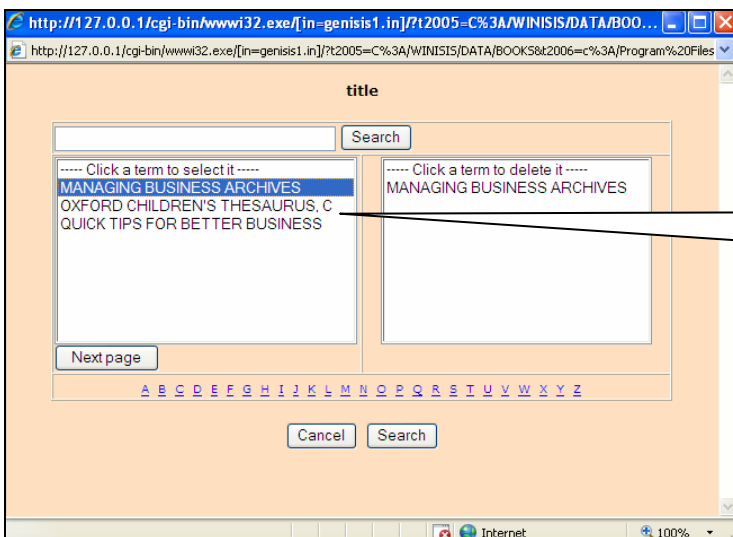

स्क्रीन 47 नमूना सर्च

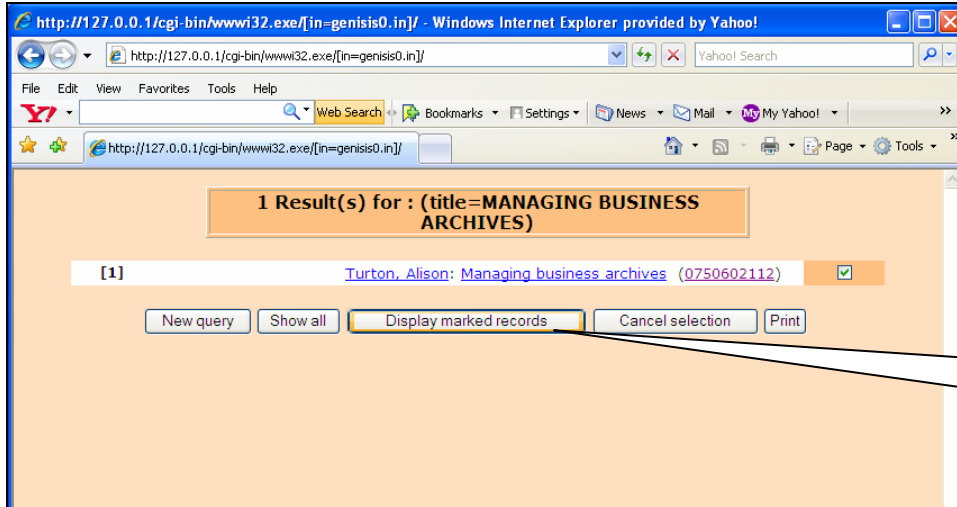

स्क्रीन 48 नमूना अर्च परिणाम : संक्षिप्त प्रारूप

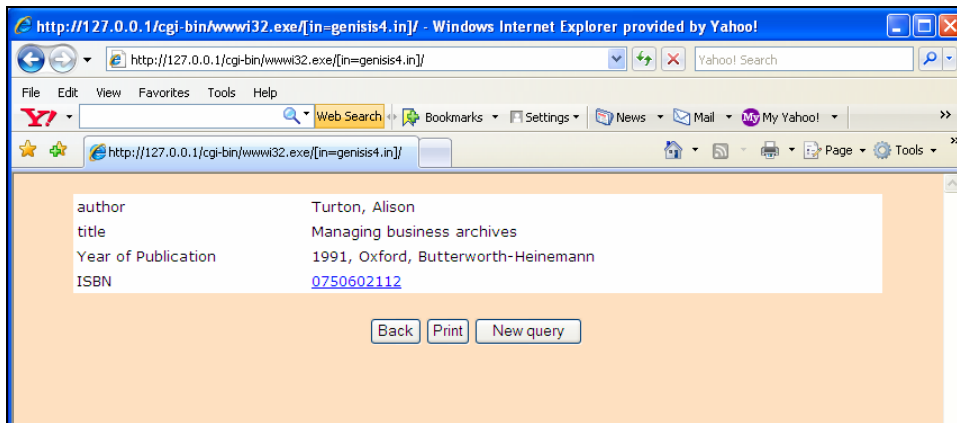

स्क्रीन 49 नमूना अर्च परिणाम : छिन्नत प्रारूप

प्रयुक्ति को वेबसर्वर पर निर्यात करना (Export of Application to Web Server)

अभी तक हमने प्रयुक्ति को स्थानीय कम्प्यूटर पर बनाकर उसकी जांच की। इसे उपभोक्ताओं (Users) को इंटरनेट के जरिये उपलब्ध कराने के लिए या तो आप उनको अपने कम्प्यूटर का IP Address देकर कर सकते हैं। जैसे <http://172.31.12.35\wwwisis\appli.htm> (स्क्रीन 50)

अगर इंटरनेट पर उपलब्ध कराना है तो किसी कार्यकारी वेबसर्वर पर इस प्रयुक्ति को डालना होता है। इसके लिए हम सर्वप्रथम Genisis Web Application मीनू में आकर Export to Web Server पर क्लिक करें। एक संवाद विन्डो खुलेगी, जिसमें हमें उस अन्य कम्प्यूटर (वेब सर्वर) में स्थित फोल्डर का नाम दे जहां आपकी प्रयुक्ति रहेगी। (देखें स्क्रीन 51 पर इंगित स्थान) उदाहरण में हमने हमारी प्रयुक्ति के लिए Library Catalogue नाम का फोल्डर बनाया है। OK दबाने पर सन्देश स्क्रीन 52 आयेगी। उसे प्रिंट कर रख लें, और **EXIT** दबायें। सन्देश के निर्देशानुसार निम्न दो फोल्डर को वेब सर्वर पर कापी करें।

C:\Program Files\GenesisWeb\export और C:\Program Files\GenesisWeb\Export.\cgi-bin\

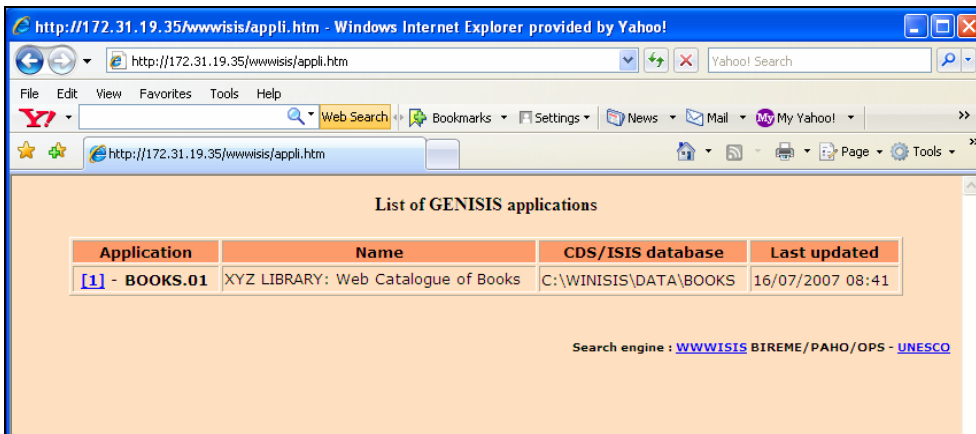

स्क्रीन 50 जेनाइसिस डाटाबेस के इन्टरनेट पर उपलब्ध कराना

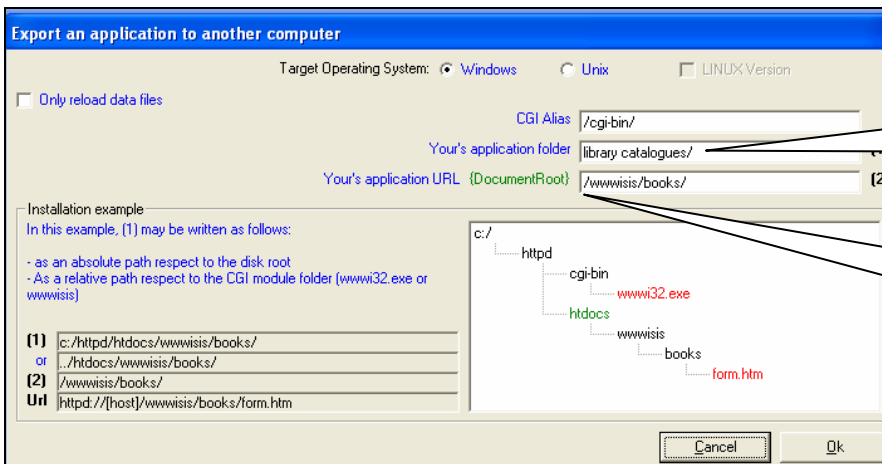

येथे ब्राउजर पर प्रयुक्त का फोल्डर

इसके पहले ब्राउजर का address डालें

स्क्रीन 51 जेनाइसिस डाटाबेस को इन्टरनेट पर उपलब्ध कराना

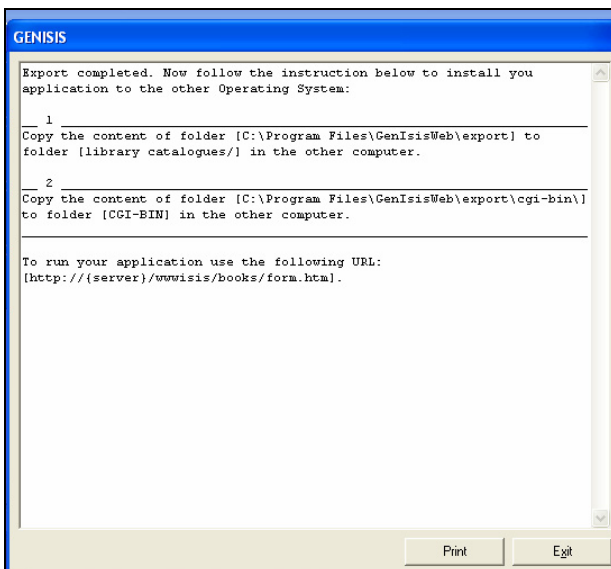

स्क्रीन 52

जनाइसिससीडी
द्वारा
विनाइसिस डाटाबेस को
सीडी में प्रकाशित करना

Publishing CDS ISIS Databases
On CD using GenisisCD
(in Hindi)

सुधिर प्रकाश चौहान
पुस्तकालयाध्यक्ष
शापन विश्वविद्यालय पटियाला

2007

समान्यतः किसी भी विनाइसिस डाटाबेस को सीडी के रूप में वितरित करने के लिए हमें पूरे डाटाबेस, फार्मेट इत्यादि को सीडी में कापी कर के देना होता है और उस स्थान व कम्प्यूटर में भी विनाइसिस को स्थापित करने के आवश्यकता होती है। जनाइसिस (GenisisWeb) नामक सॉफ्टवेयर के जरिये विनाइसिस डाटाबेस को वैब सर्वर (Web Server) से इंटरनेट या इन्ट्रानेट पर डाल सकते हैं, जिससे नेटवर्क में किसी भी कम्प्यूटर से हम विनाइसिस डाटाबेस को ब्राउजर जैसे इंटरनेट एक्सप्लोरर (Internet Explorer) के द्वारा सर्च कर सकते हैं। इसमें रिमोट कम्प्यूटर पर विनाइसिस सॉफ्टवेयर या डाटाबेस को स्थापित करने की आवश्यकता नहीं होती। विनाइसिस डाटाबेस को एक स्वतन्त्र और सम्पूर्ण कार्यकारी सिस्टम के रूप में वितरित करने के लिए, अब (GenisisCD) नामक सॉफ्टवेयर उपलब्ध है, जो यूनेस्को की वेबसाइट से डाउनलोड किया जा सकता है।

GenisisCD सॉफ्टवेयर से डाटाबेस को CD पर डालने का कार्य हम निम्नलिखित चरणों में कर सकते हैं।

1. सॉफ्टवेयर की स्थापना
2. समरूपण (Configuration)
3. प्रयुक्ति का निर्माण व जांच

जिसमें अनुयोग फार्म (Query Form) की संरचना, संक्षिप्त प्रारूप (Format "Listing") व विस्तृत प्रारूप (Format "Detailed") की रचना, प्रयुक्ति बनाना और उसकी जांच करना शामिल है, और

4. प्रयुक्ति को अन्तिम रूप देकर उसकी CD बनाना

इस प्रक्रिया के विभिन्न चरणों को हम विभिन्न स्क्रीन की सहायता से समझ सकते हैं। GenisisCD को लागू करने के लिए आप के कम्प्यूटर पर निम्न लिखित होना चाहिए;-

- विनाइसिस डाटाबेस, जिसे आपको सीडी पर डालना है। इसमें MST फाइल, विपरीत सूची (Inverted Index) व PFT फाइले (अगर आपको वर्तमान प्रदर्श ही रखने है)
- जनाइसिस सीडी (GenisisCD) सॉफ्टवेयर
- आपका कम्प्यूटर वेब ब्राउसर और CD Writer से लैस होना चाहिए।

GenisisCD की स्थापना करना

यूनेस्को की वेबसाइट से डाउनलोड की हुई या CD पर उपलब्ध GenisisCD सॉफ्टवेयर की जिप फाइल को अनजिप करने पर निम्न तीन फाइलें बनेंगी।

- GenisisCD
- Setup.exe
- Setup.lst

Setup.exe पर क्लिक करने पर GenisisCD की स्थापना शुरू हो जायगी, जो किसी भी अन्य सॉफ्टवेयर की स्थापना की तरह ही होता है।

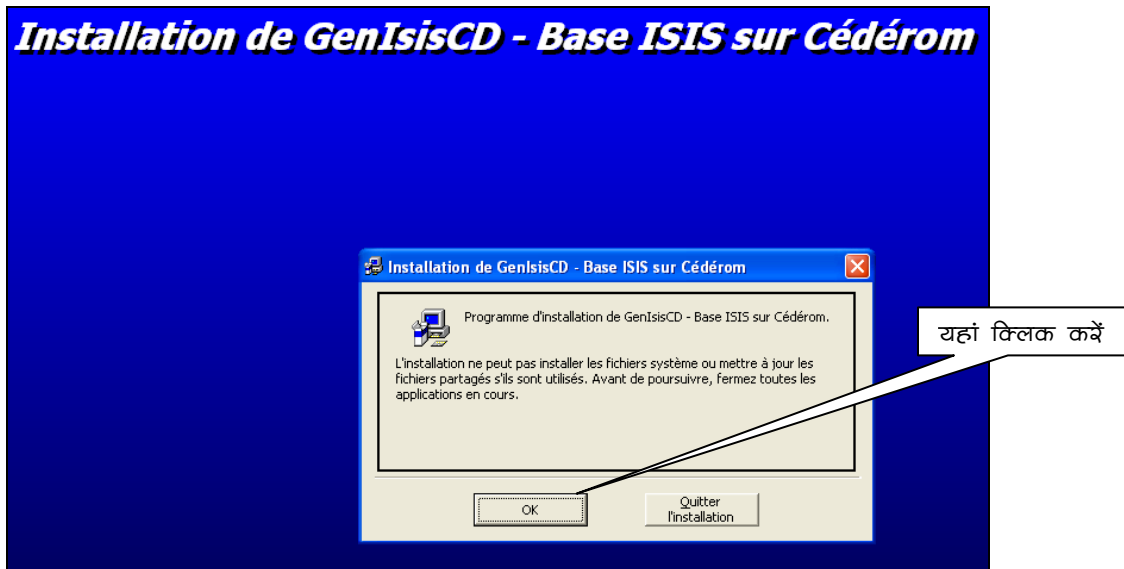

स्क्रीन 1 : GenisisCD की स्थापना

GenisisCD सॉफ्टवेयर **C:/Program Files/GenisisCD** फोल्डर में स्वतः स्थापित हो जाता है। अगर आप किसी और फोल्डर में स्थापित करना चाहते हैं तो **Change de dossier** बटन को

चित्र 2 अनुसार दबायें और इस के उपरान्त उपस्थित संवाद बाक्स में फोल्डर का नाम बदल दें। अन्यथा स्क्रीन के बायीं और उपस्थित कम्प्यूटर आइकोन को दबायें।



स्क्रीन 2 : GenIscD की स्थापना: फोल्डर को बदलना

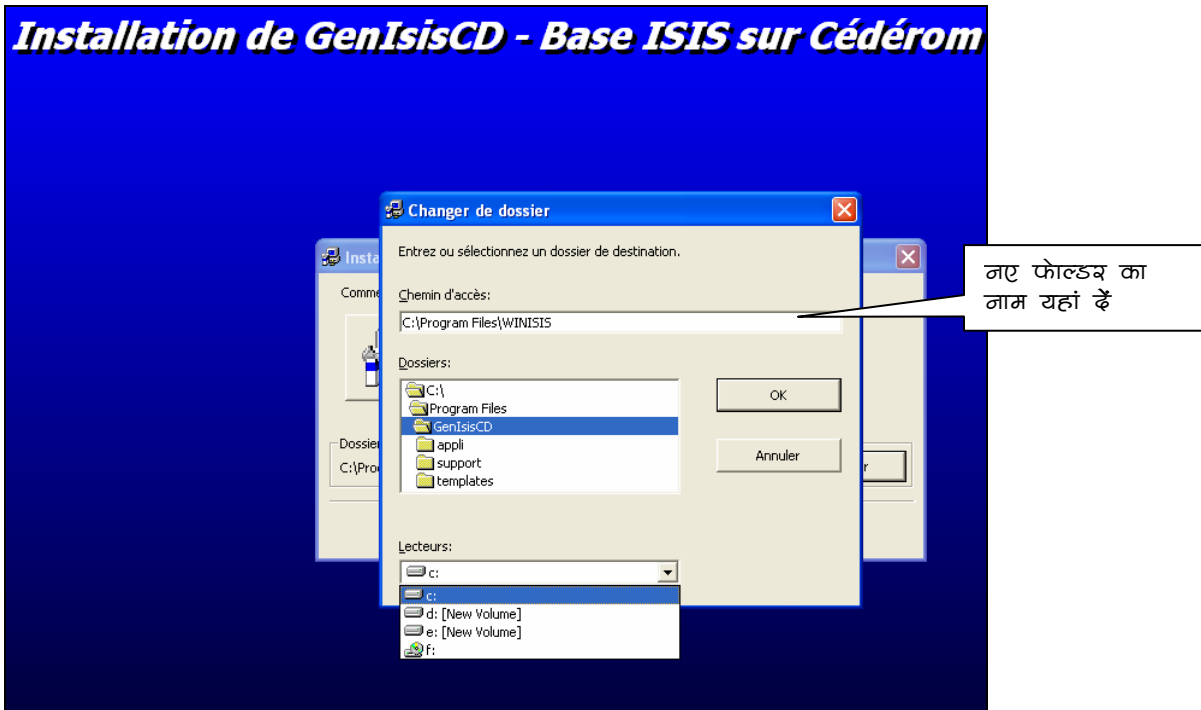

स्क्रीन 3 : GenIscD की स्थापना: फोल्डर को बदलना

अगली स्क्रीन 4 में आपको GenIscD के प्रोग्राम ग्रुप का चयन करना होता है, यह प्रोग्राम मीनू में सॉफ्टवेयर को ढूँढने में मदद करता है। सिस्टम स्वतः ही Applications GenIscD नाम के ग्रुप

में रखता है। आप चाहें तो पहले से बने हुए किसी और ग्रुप में डाल सकते हैं या कोई नया ग्रुप भी बना सकते हैं। सुगमता के लिए सिस्टम द्वारा सुझाए गए ग्रुप Applications Genesis में ही रहने दें।

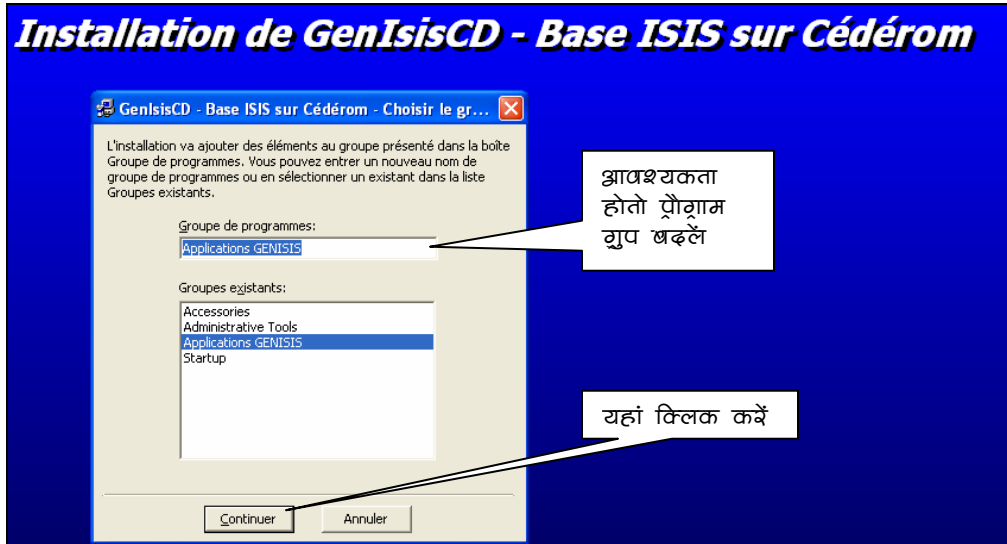

स्क्रीन 4 : GenIsisCD की स्थापना: प्रोग्राम ग्रुप

Continuer बटन दबाने पर सॉफ्टवेयर स्थापित हो जायेगा। स्क्रीन 5 आने पर **OK** दबायें। अब आप अगले चरण संरूपण में जाने के लिए तैयार है।

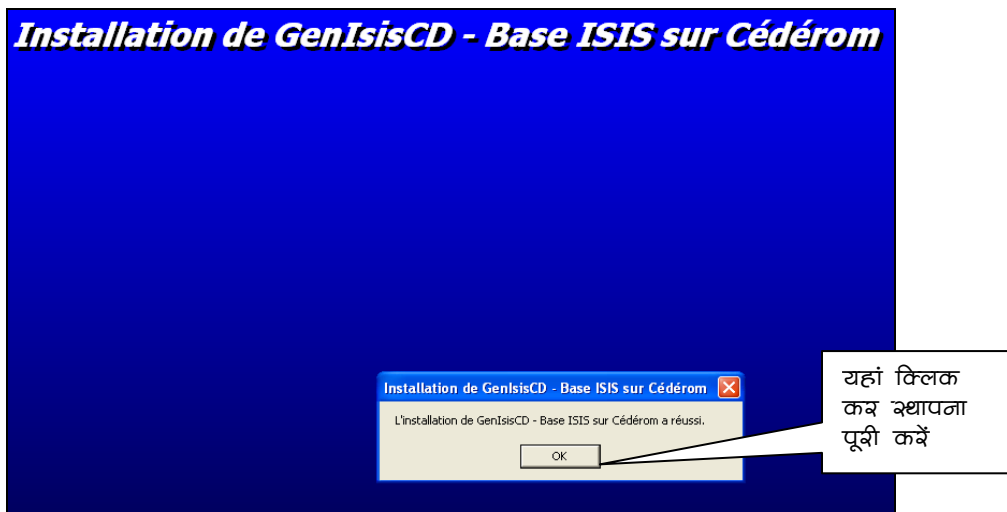

स्क्रीन 5 : GenIsisCD की स्थापना

GenisisCD का सँरूपण Configuration

इस चरण में हम GenisisCD द्वारा प्रयुक्त होने वाली भाषा और ब्राउजर का चयन करते हैं। सर्वप्रथम GenisisCD को चालू करने के लिए आपके कम्प्यूटर के **Start** मीनू में जाकर **Programme** क्लिक करे और स्क्रीन 6 अनुसार **ApplicationGenisis** ग्रुप में पड़े हुए GenisisCD पर क्लिक करें।

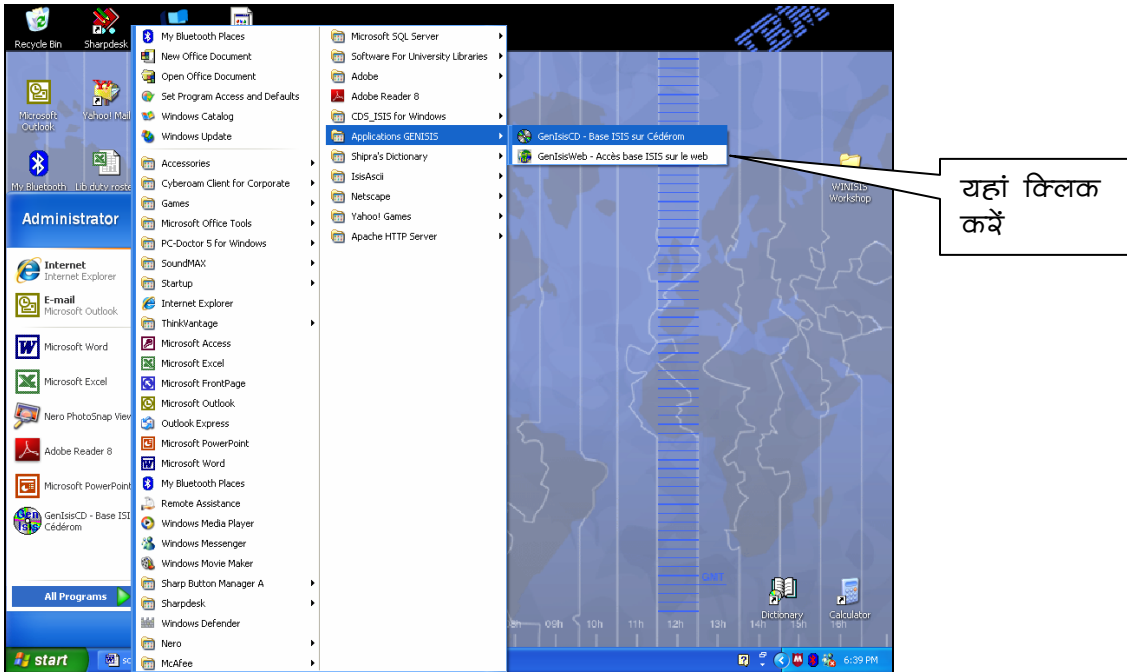

स्क्रीन 6 : स्टार्ट मीनू में GenisisCD को आरंभ करना

मुख्य मीनू में तीन आइटम Application, Configuration और Windows है। स्क्रीन 7 अनुसार Configuration पर क्लिक करें तो एक संवाद बाक्स खुलेगा। उसमें भाषा व ब्राउजर का चयन करें। **OK** बटन दबाने पर सँरूपण पूरा हो जाएगा।

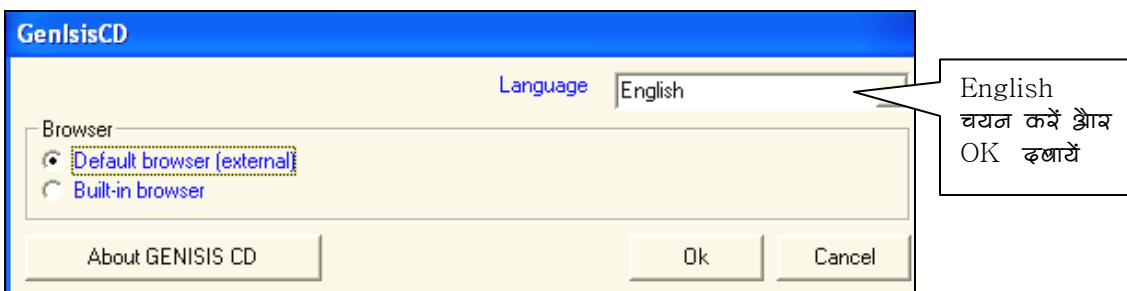

स्क्रीन 7 : GENISIS CD का अमरूपण (Configuration)

प्रयुक्ति (Application) का निर्माण

स्क्रीन 8 में उपस्थित मुख्य मीनू में जाकर **Application** टेब के नीचे New दवायें। चित्र 9 के अनुसार एक संवाद बाक्स खुलेगा, जिसमें आपको पहले से बनाये हुए Winisis डाटाबेस का चयन करना है। कम्प्यूटर या नेटवर्क में दूसरे कम्प्यूटर पर जहां पर आपका Winisis डाटाबेस, जिसकी CD पर Application तैयार करनी है, को ब्राउजर कर चयन करे। चित्र 9 के उदाहरण में हमने Winisis/Data/Books.MST का चयन दिखाया है।

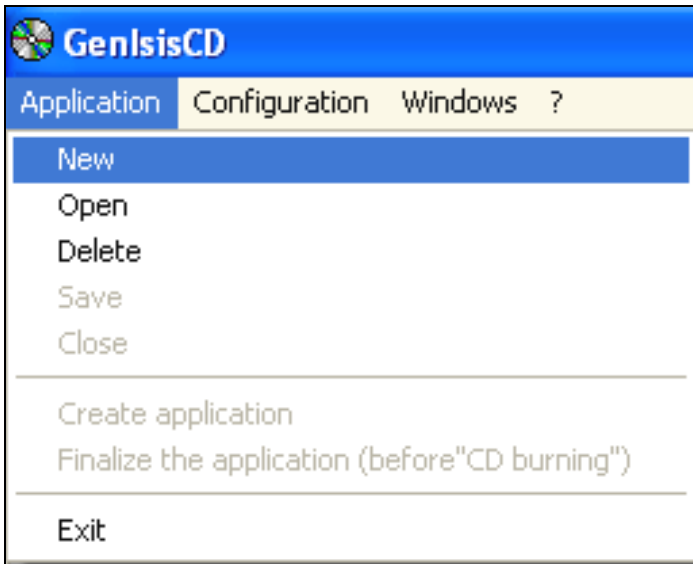

स्क्रीन 8 : Application का निर्माण

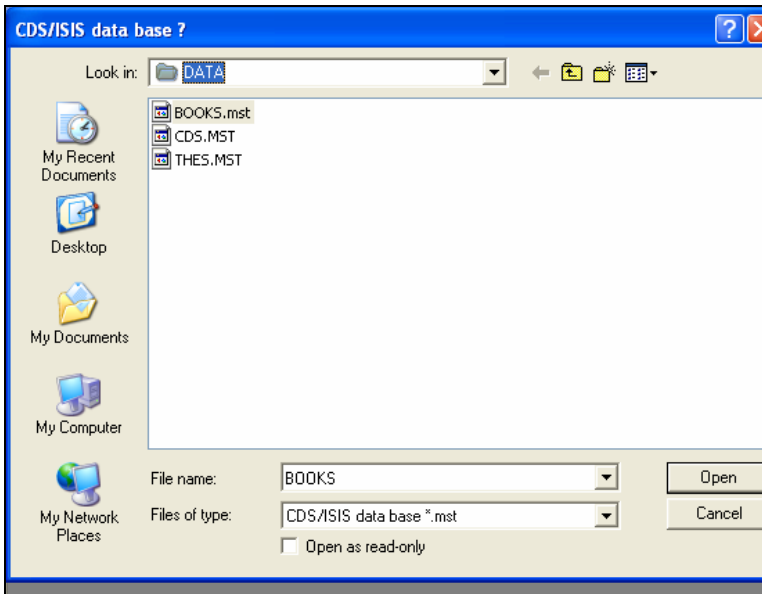

स्क्रीन 9 : प्रयुक्ति (Application) का निर्माण: डाटाबेस का चयन

OPEN बटन को दबाने पर एक और संवाद बाक्स 6.10 खुलेगा। इसमें बनायी जाने वाली प्रयुक्ति का शीर्षक भरें। उदाहरण के तौर पर इसमें **XYZ Library Books On CD** नाम रखा है। **OK** बटन दवायें

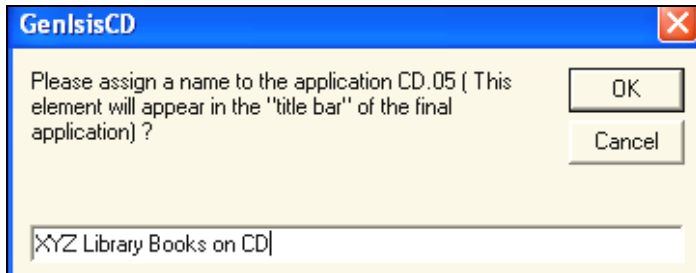

स्क्रीन 10 प्रयुक्ति (Application) का शीर्षक दें।

एक नई स्क्रीन 11 में तीन अध्यारोपित (Super-imposed) विन्डोज खुलेगी, जिनके नाम क्रमशः अनुयोग फार्म (Query form), सक्षिप्त प्रारूप (Format "Listing") और विस्तृत प्रारूप (Format "Detailed") के दासे (Templates) हैं।

अनुयोग फार्म (Query Form) की संरचना

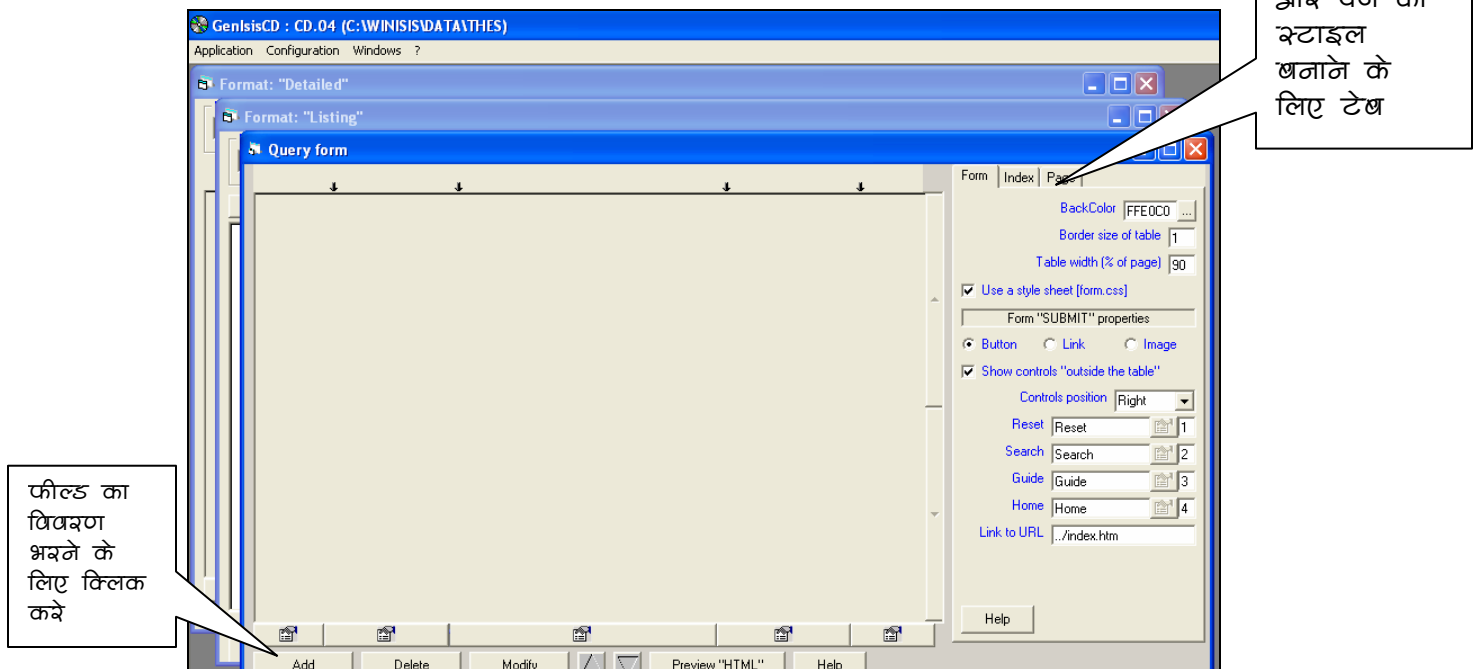

स्क्रीन 11 प्रयुक्ति (Application) के तीन मुख्य अवयवों व अनुयोग फार्म का ब्रका

स्क्रीन 11 में फार्म की तिकड़ी में से Query Form के दासे (Template) पर क्लिक करें। यह स्क्रीन दो मुख्य भागों में बंटी है। बायीं और के भाग को अनुयोग फार्म की सर्च टेबल के विभिन्न अंगों को विन्यास के लिए प्रयोग किया जाता है, जबकि दायें भाग में अनुयोग फार्म, पेज व सूचि के रंग, फोन्ट, पृष्ठभूमि व शीर्षक को परिभाषित कर सकते हैं। सर्च टेबल के प्रारूप में पांच कालम दर्शाये गये हैं, जो क्रमशः निम्न लिखित वस्तुएं दिखाने या भरने के लिए प्रयोग किये जाते हैं:

1. फील्ड का टेग नम्बर व फील्ड सम्बधात्मक शब्द (Relational Operator)
2. फील्ड का नाम
3. अनुयोग मानक (Search Criteria)
4. सूचि के लिए लिंक (Index Button or Link) और
5. अनुयोग मानक सन्धि शब्द (Relational Operator between Criteria)

इन कालम को आवश्यकतानुसार छोटा बड़ा किया जा सकता है। स्क्रीन के दायें भाग में तीन टेब Form, Page व Index के स्टाइल को परिभाषित करने के लिए है। इसको एक एक क्लिक कर इच्छित रूप दिया जा सकता है। (देखें स्क्रीन 15)

छटन के लेखल को Index में 'Title' List में छदल दिया गया है

स्क्रीन 12 अनुयोग फार्म के लिए डाटाखेस फील्डस का विन्यास

अनुयोग फार्म की रचना आरम्भ करने के लिए बायीं ओर नीचे स्थित **Add** बटन को क्लिक करें। स्क्रीन 12 जिसका शीर्षक Item on the query form है खुलेगी। यहां पर हम अनुयोग फार्म का डिजाइन करेंगे, जो हमारी प्रयुक्ति में वेब पेज भी तरह Input फार्म होगा।

आइटम टाइप चयन : सबसे पहले बायीं ओर से आइटम का प्रकार (Item type) चुनें। फील्ड की आवश्यकतानुरूप आप Text Box, Radio Button, Check Box, Drop down list या Hidden Variable में से कोई एक चुन सकते हैं। अगर किसी फील्ड में केवल दो या तीन प्रकार के डाटा हो जैसे लिंग (स्त्री/पुरुष), रंग प्रकार (Black & White या रंगीन) तो रेडियो बटन या चेक बाक्स उचित रहेगा। इस फील्ड में सर्च के लिए आप Search Term को टाइप करने के बजाये पहले से उपस्थित लिस्ट में से चयन कर सकते हैं।

फील्ड चयन: आइटम टाइप के बाद उसके बिल्कुल नीचे डाटाबेस में फील्ड्स के टेग नम्बर व नाम दिये गए हैं। सम्बन्धित फील्ड के चयन पर दायीं ओर की विन्डो में CDS/ISIS Field के बाक्स में टेग नम्बर और Label के बाक्स में उसका नाम आ जायेगा। अगर आय चाहें तो लेबल का कोई और नाम दे सकते हैं। अन्य विकल्प जैसे लेबल को लिन्क करना, स्वतः दायां छोर छोड़ना (Automatic Right Truncation) टेक्स्ट बाक्स में अक्षरों की संख्या इत्यादि चुन सकते हैं।

स्वतः सम्बन्धात्मक शब्द (Default Operators): बायीं ओर निचले हिस्से दो फील्ड के बीच डिफाल्ट आपरेटर And, OR या दोनों (User Choice) में से जो भी आवश्यक हो का चयन करें। इसी प्रकार Criteria के बीच के डिफाल्ट आपरेटर का चयन करें।

सूची प्रवेश (Access to Index): आप एकदम नीचे बायीं ओर सूची (Index) में प्रवेश के तरीके को परिभाषित कर सकते हैं। इसे चित्र (Image) लिंक या बटन के रूप में ले सकते हैं। जब बटन चुनते हैं तो बटन पर Index लेबल स्वतः ही आता है, परन्तु इसे बदला जा सकता है। स्क्रीन 12 में हमने बटन के लेबल को बदल कर Title List कर दिया है।

अधोन्मुखी सूची (Drop-Down List): स्क्रीन 13 में हम फील्ड 116 Publisher के लिए Drop down list आइटम प्रकार चुनते हैं तो आप देखेंगे कि Access to the the Index अदृश्य हो जाता है, क्योंकि इन आइटम प्रकार में सूची ब्राउज करने की आवश्यकता ही नहीं होती है, और

सभी सर्व शब्दों को स्क्रीन पर ही दिखाया जाता है। अतः ऐसी स्थिति में फील्ड में उपस्थित सारे शब्दों को Drop down list में पहले से ही रखना जरूरी होता है। उदाहरण में दायी नीचे के बाक्स में आप Publisher फील्ड के लिए लिस्ट में नाम डाले हुए हैं।

स्क्रीन 13 : अनुयोग फार्म के लिए डाटाबेस फील्ड का विन्यास ड्रॉप डाउन लिस्ट

"Items on the query form" स्क्रीन की सहायता से सभी आवश्यक फील्ड को परिभाषित करने के बाद **OK** बटन दबाने पर तैयार अनुयोग फार्म आयेगा। (स्क्रीन 14)

अनुयोग पेज में परिवर्तन

अपनी पसन्द के अनुसार आप पृष्ठभूमि के रंग फोन्ट, शीर्षक इत्यादि की रूपरेखा का चयन कर अनुयोग टेबल, सूचि (Index) या पेज अनुयोग पेज में बदलाव कर नया रूप दे सकते हैं। अनुयोग फार्म के निचले हिस्से में टेबल के कालमों के नीचे दिये गए आइकोन को क्लिक करने से अनुयोग फार्म में परिवर्तन के लिए संवाद बाक्स खुलेगा, जिसमें इन चीजों को परिभाषित कर सकते हैं।

फार्म, सूचि का पेज की रूपरेखा दायें ओर स्थित तीन ते टेब्स के द्वारा बदल सकते हैं। स्क्रीन 14 में इस स्थान व बटनों को इंगित किया गया है। स्क्रीन 15 में पेज का शीर्षक व इसका स्टाइल

बदलना दिखाया गया है। इसी प्रकार अन्य लक्षण बदले जा सकते हैं। स्क्रीन 16 में इन परिवर्तनों के बाद अनुयोग फार्म का रूप दिखाया गया है। बदले हुए सूचि बटन के लेबल व पेज शीर्षक व रंग को देखिये।

पेज की पृष्ठभूमि का रंग बदलने का अटन

पेज के शीर्षक व इसका बटाइल बदलने के लिए अटन

सर्च आकश का बटाइल बदलने के लिए अटन

पेज का पूर्णदर्शन के लिए अटन

स्क्रीन 14 फील्ड भरा हुआ अनुयोग फार्म (Completed Query Form)

पृष्ठभूमि व अक्षरभूमि रंग बदलने के लिए अटन

पेज का पूर्णदर्शन के लिए अटन

स्क्रीन 15 अनुयोग पेज के शीर्षक व इसकी पृष्ठभूमि इत्यादि को परिभाषित करना (Defining Title's Font and Back Ground Colour etc on Query Page)

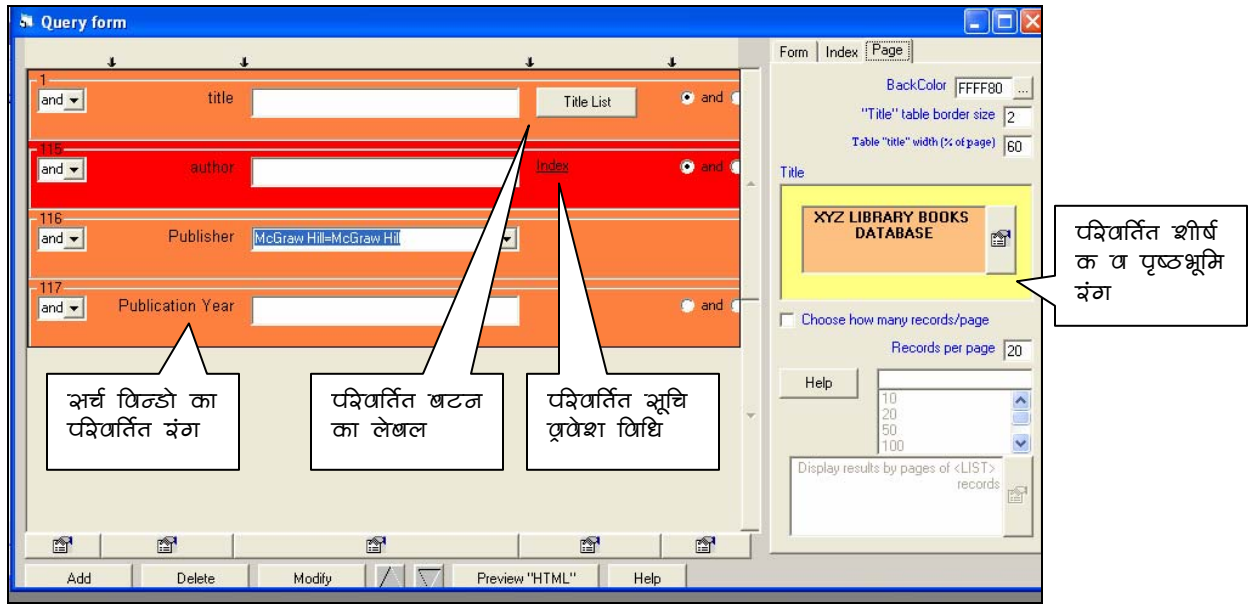

स्क्रीन 16 : परिवर्तित अनुयोग पेज (Modified Query Page)

अनुयोग पेज का पूर्वदर्शन (Preview of query page)

स्क्रीन 16 से **Preview "HTML"** बटन दबाने पर वास्तविक सर्च पेज की झलक देख सकते हैं। और यदि कोई त्रुटि हो तो वापिस अनुयोग फार्म में आकर बदल सकते हैं। HTML पेज का उदाहरण पेज स्क्रीन 17 में दिखाये।

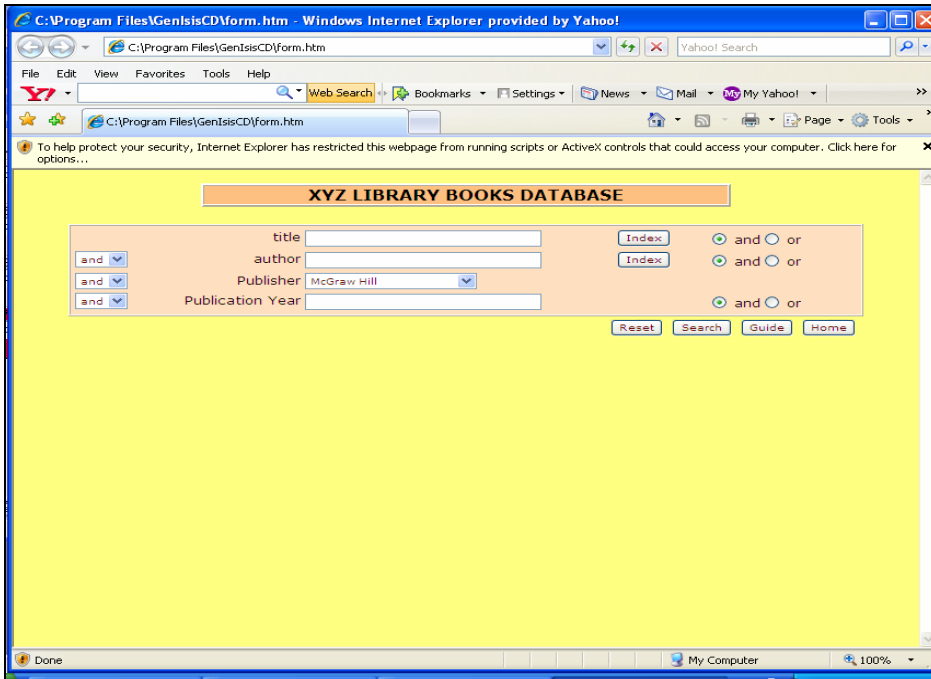

स्क्रीन 17 अनुयोग पेज का पूर्वदर्शन (Preview of Query Page)

संक्षिप्त प्रारूप का विन्यास (Format "Listing")

Application मीनू (स्क्रीन 11) से Format "Listing" दासे (Template) को क्लिक करें जो स्क्रीन 18 जैसा दिखायी देता है। इस फार्म का उद्देश्य प्रदर्श प्रारूप (Display Format) का ऐसा रूप बनाना है जो संक्षिप्त हो (सामान्यतया एक लाइन का) जिससे सर्च परिणाम (Search Results) को जल्दी जल्दी देख कर विस्तृत प्रारूप में देखने के लिए रिकार्डस का चयन किया जा सके।

संक्षिप्त प्रारूप आन्तरिक (Internal) या बाह्य (External) हो सकता है। बाह्य प्रारूप विनाइसिस में पहले से ही बने किसी प्रारूप को सीधे काम में लेने से बनता है। आन्तरिक प्रारूप को GenesisCD अलग से बनाता है। आन्तरिक संक्षिप्त प्रारूप बनाने के लिए स्क्रीन 18 में **Add** बटन दबाये तो स्क्रीन 19 खुलेगी।

सबसे ऊपर की पट्टी में क्रमश Separator, Label "before", field और label "after" के चार input बाक्स है। Field बाक्स में सभी फील्ड्स की Drop down लिस्ट उपलब्ध है। पहले क्रम में जिस फील्ड को रखना है, उसका चयन करे व उल्टे तिकोन बटन को दबायें, तो तिकोन के नीचे बाक्स में प्रदर्श प्रारूप आ जायगा। उसी लाइन में अगर और फील्ड को प्रदर्शित करना हो तो उपर बाएं बाक्स में दो फील्ड को पृथक करने के लिए कोई अक्षर या चिन्ह डाले। इसी तरह उस फील्ड के आगे या पीछे कोई लेबल प्रदर्शित करना हो तो Label "before", Label "after" कालमों में भरें। स्क्रीन के नीचे की ओर Link बाक्स में एक Drop-down लिस्ट उपलब्ध है, उस में से आप विभिन्न प्रकार के लिंक विकल्पों में से चुने।

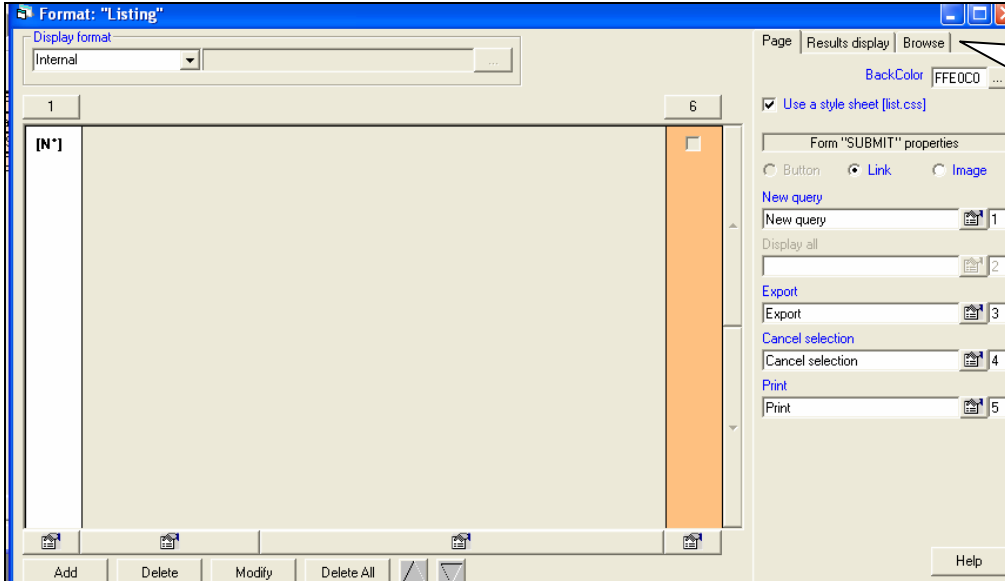

स्क्रीन 18 संक्षिप्त प्रारूप (Format "Listing")

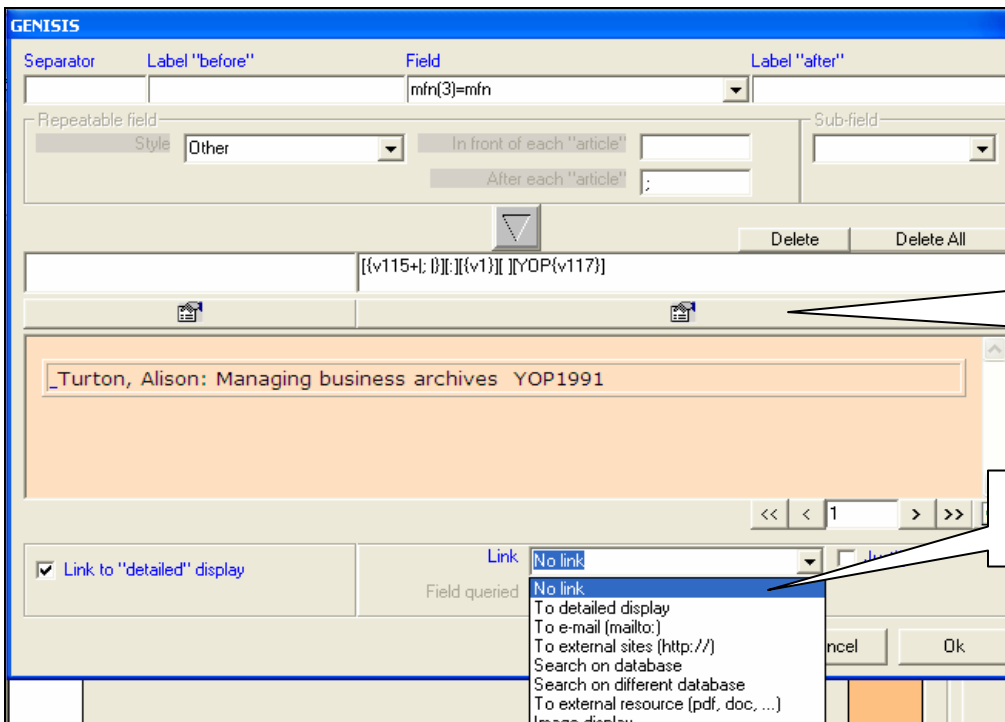

स्क्रीन 19 संक्षिप्त प्रारूप का विन्यास (Design of Format "Listing")

OK दबाने पर संक्षिप्त प्रारूप का विन्यास पूरा हो जायेगा, और तैयार प्रारूप स्क्रीन 20 की तरह दिखेगा।

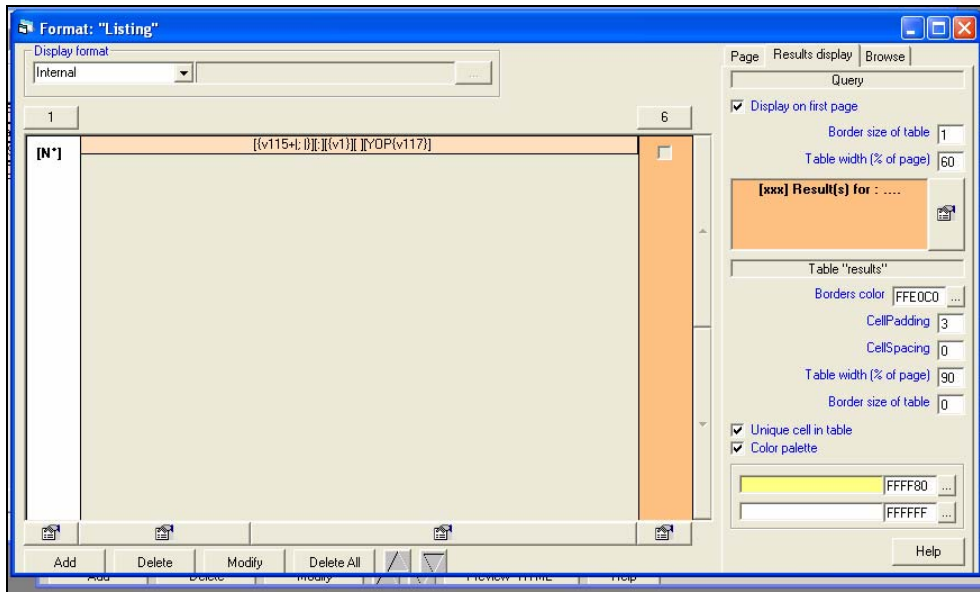

स्क्रीन 20 तैयार संक्षिप्त प्रारूप (Completed Format "Listing")

विस्तृत प्रारूप का विन्यास (Format "Detailed")

Application मीनू की स्क्रीन की तिकड़ी से Format "Detailed" विन्डो को क्लिक करें। विस्तृत प्रारूप की स्क्रीन खुलेगी, जो संक्षिप्त प्रारूप जैसी ही होती है। **Add** बटन से विस्तृत प्रारूप के विन्यास के लिए नई विन्डो स्क्रीन 21 खुलेगी। विस्तृत प्रारूप की प्रक्रिया भी संक्षिप्त प्रारूप जैसी ही है, तथापि यहां आप कई फील्डस या सभी फील्डस को प्रदर्श प्रारूप (Display Format) में शामिल कर सकते हैं।

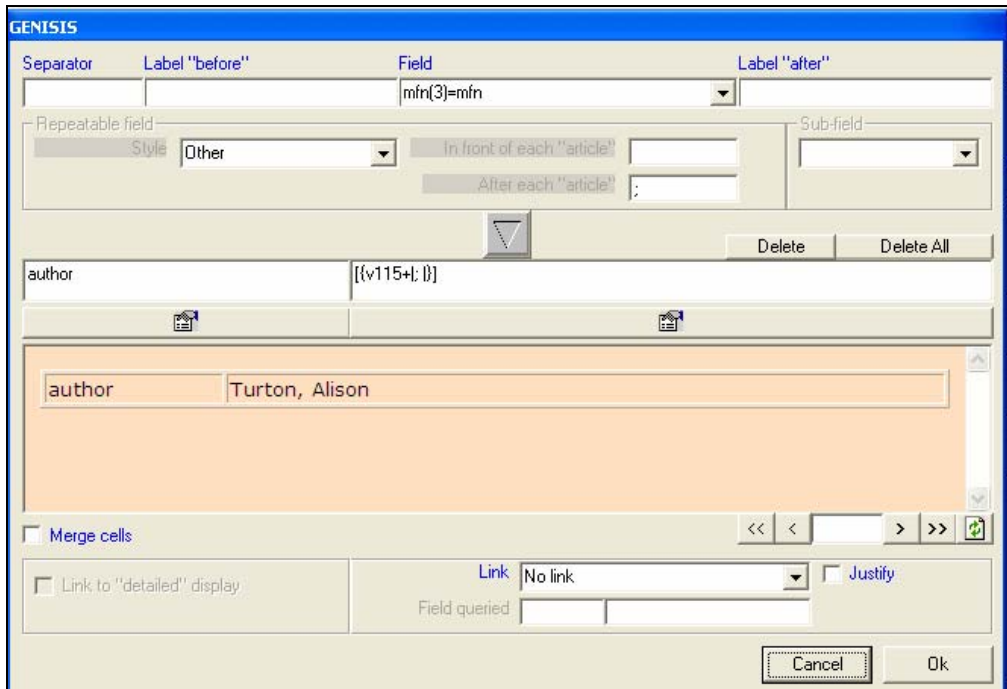

स्क्रीन 6.21 विस्तृत प्रारूप का डिज़ाइन (Designing of Format “Detailed”)

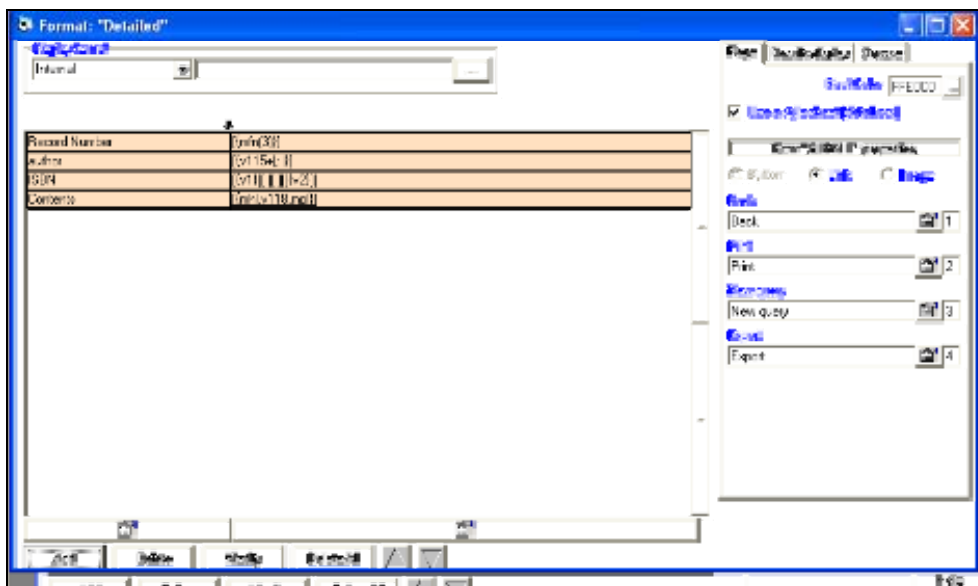

स्क्रीन 22 तैयार विस्तृत प्रारूप (Completed Format “Detailed”)

इसके साथ ही प्रयुक्ति की संरचना का काम पूरा हो जाता है चाहे तो Application मीनू की स्क्रीन की तिकड़ी को बंद कर दें।

स्क्रीन 23 की भांति **Application** मीनू में जाकर **Create Application** पर क्लिक करें तो प्रयुक्ति बनाने की प्रक्रिया शुरू हो जायेगी। स्क्रीन 24 का संदेश विन्डो आने पर यह प्रक्रिया पूरी हो जायेगी और प्रयुक्ति जांच के लिए उपलब्ध हो जायेगी। संदेश को नोट कर लें व **OK** दबायें।

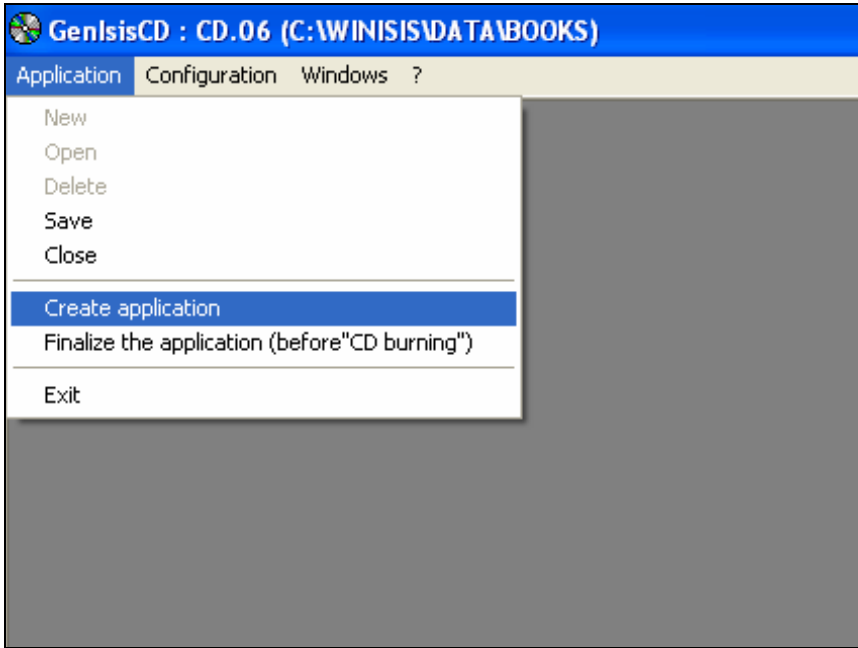

स्क्रीन 23 प्रयुक्ति निर्माण (Creating the Application)

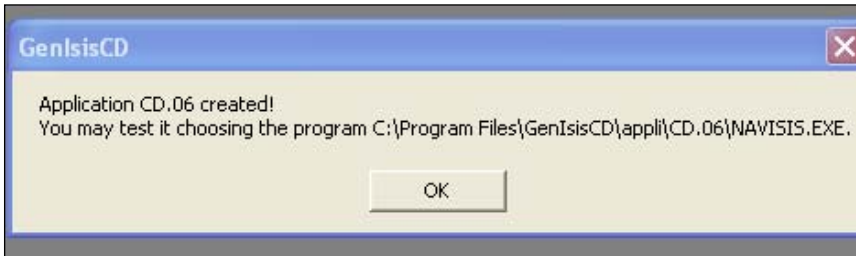

स्क्रीन 24 प्रयुक्ति निर्माण का संदेश (Message Window for creation of the Application)

प्रयुक्ति की जांच (Testing of Application)

उपरोक्त प्रक्रिया में *Navisis.exe* नामक फाइल बनती है। इस फाइल का स्थान (Path) स्क्रीन 24 के संदेश अनुसार उपयुक्त फोल्डर में जाकर उपरोक्त फाइल को ढूँढ़ें। स्क्रीन 25 अनुसार इस फाइल जो एक CD के आइकॉन में प्रदर्शित है, पर क्लिक करें। सावधानी के तौर पर अन्य प्रोग्राम बन्द कर दें। अगर स्क्रीन 26 खुलती है तो इसका अर्थ है कि आपकी प्रयुक्ति ठीक प्रकार से बन गई है।

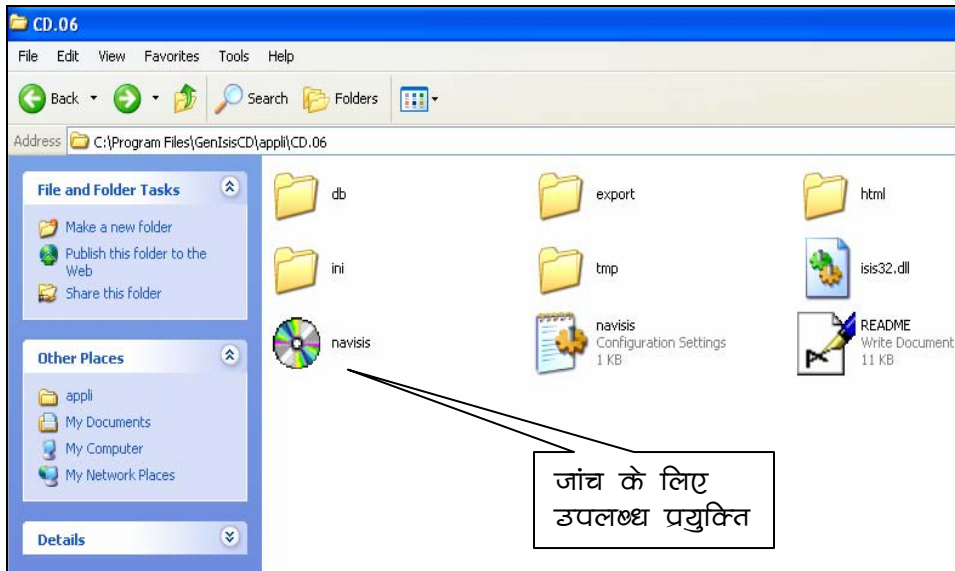

स्क्रीन 25 प्रयुक्ति की जांच (Testing of Application)



स्क्रीन 26 प्रयुक्ति की जांच (Testing of Application)

प्रयुक्ति साधारणतया C:\Program Files\GenIsisCD\appli\cd.n नाम फोल्डर में बनती है, जहां n का मान 01, 02, 03 इत्यादि हो सकता है। उदाहरण में यह फोल्डर CD.06 में जायें और Form-books.html फाइन को ढूँढें। वास्तव इसका नाम Winisis डाटावेस पर आधारित होता है। हमारे उदाहरण में यह Books डाटावेस के नाम पर Form-books.htm बनी हैं।

इस फाइल को यहां से काटकर अन्य फोल्डर C:\Program files\Genisis CD\Appli \Cd.06\htm में स्थापित कर दें। इसी फोल्डर में उपस्थित फाइल index.htm को मिटा दे, ओर पूर्व में स्थापित form-books.htm फाइल का नाम बदल कर index.htm कर दें। इस पर क्लिक करेंगे तो प्रयुक्ति खुल जायेगी (स्क्रीन 28)।

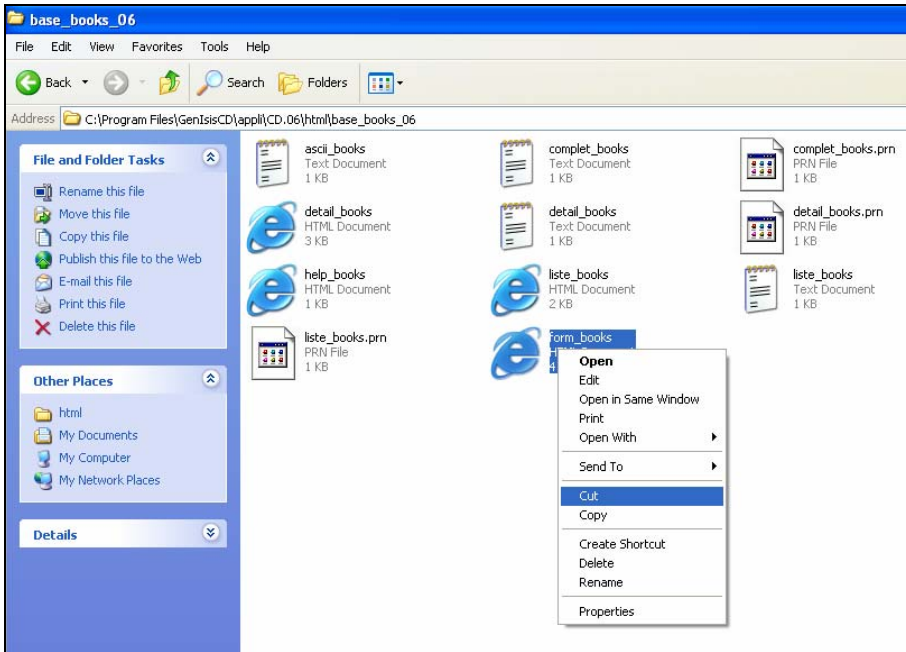

स्क्रीन 27 प्रयुक्ति को अंतिम रूप देना अनुयोग पेज का फॉल्डर खदलें(Shifting of Query Form Page)

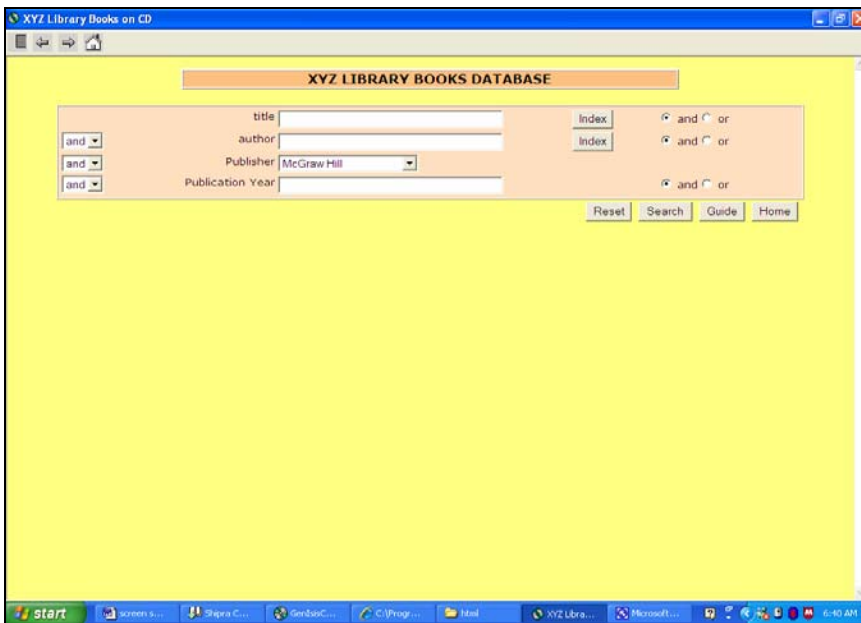

स्क्रीन 28 अनुयोग पेज का पूर्णदर्शन (Final testing before CD Burning. Query Form as Index.htm)

प्रयुक्ति को अन्तिम रूप देकर उसकी CD बनाना

Application मीनू में जायें और **Finalize the application (before "CD burning")** को क्लिक करें । (स्क्रीन 29) ।

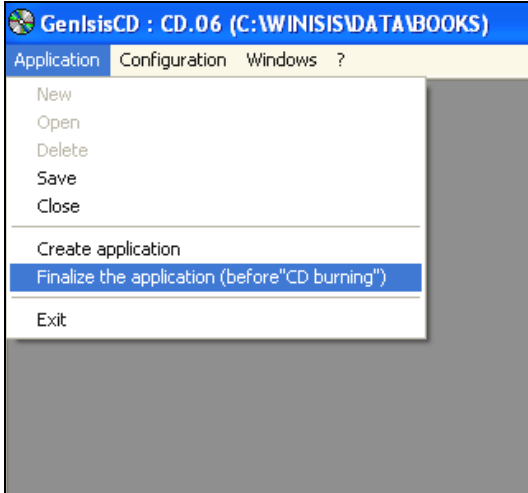

स्क्रीन 29 प्रयुक्ति की अंतिम जांच अनुयोग पेज का चेख पेज (Final testing before CD Burning).

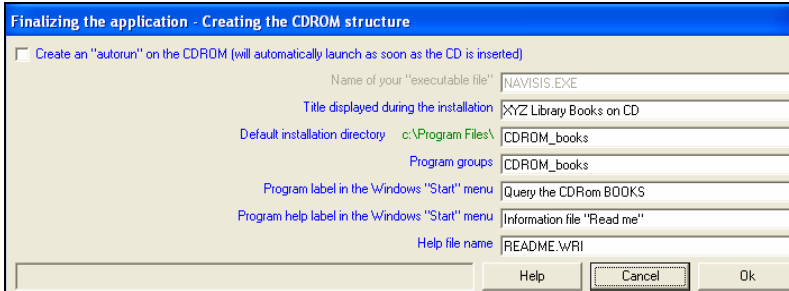

स्क्रीन 30

प्रयुक्ति की अन्तिम प्रक्रिया समाप्त होने पर स्क्रीन 30 संवाद बाक्स आयेगा। अगर अपने आप चलने वाली CD (Autorun) बनानी हो तो सम्बन्धित बाक्स पर चिन्ह लगाए और **OK** दबाने पर एक ओर सन्देश स्क्रीन 31 आयेगा।

एक खाली CD पर CD.06 फोल्डर को कापी कर लें। आपकी प्रयुक्ति तैयार है CD को किसी और कम्प्यूटर में चला कर देखें।

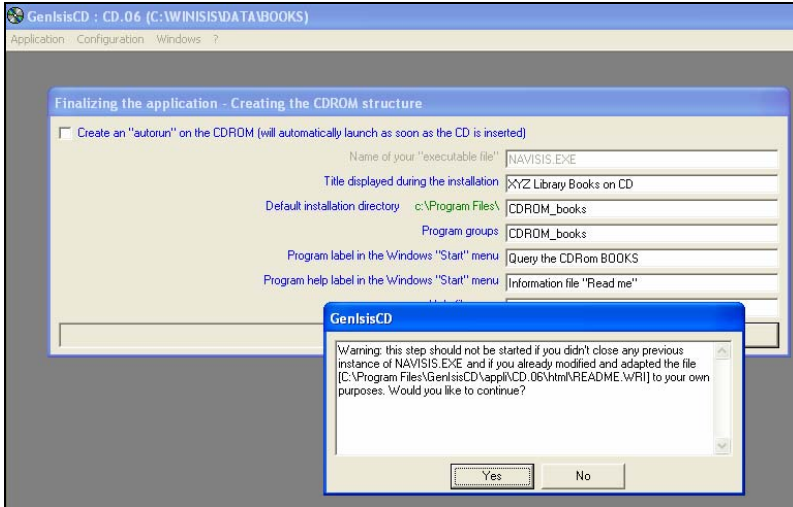

स्क्रीन 31

YES दवायें और स्क्रीन 32 आने पर **OK** दवायें। स्क्रीन 33 आने पर इसे प्रिन्ट कर लें और **Exit** दबाये।

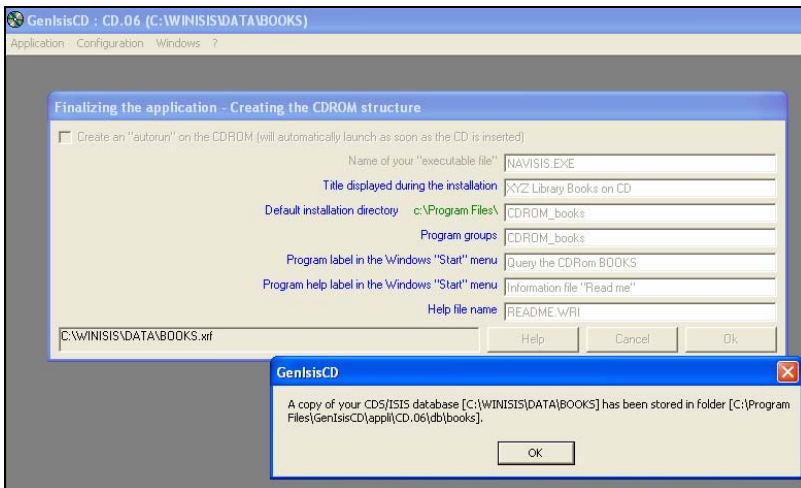

स्क्रीन 32

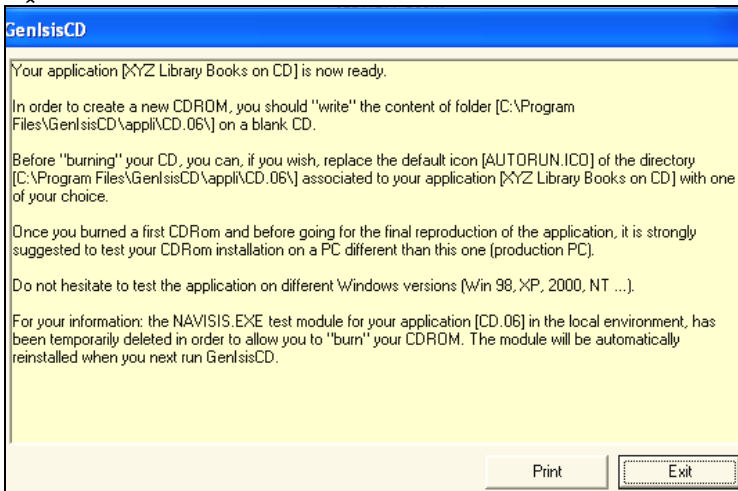

स्क्रीन 33

Credit:

Buddhi P Chauhan

Rachna Kapoor

Shivendra Singh

V. K. Varun

Anup Kumar Das

Jocelyne Josiah



Thapar University

2007

