

ICOMOS

INTERNATIONAL COUNCIL ON MONUMENTS AND SITES
 CONSEIL INTERNATIONAL DES MONUMENTS ET DES SITES
 ICOMOS 75 RUE DU TEMPLE 75003 PARIS TEL: 277.35.76

LISTE DU PATRIMOINE MONDIAL

WORLD HERITAGE LIST N° 241

<p>A) IDENTIFICATION</p>	<p>A) IDENTIFICATION</p>
<p><u>Bien proposé</u> : Ensemble monumental de Hampi</p> <p><u>Lieu</u> : Karnataka</p> <p><u>Etat partie</u> : Inde</p> <p><u>Date</u> : 15 Octobre 1982</p>	<p><u>Nomination</u> : Group of monuments at Hampi</p> <p><u>Location</u> : Karnataka</p> <p><u>State party</u> : India</p> <p><u>Date</u> : October 15, 1982</p>
<p>B) RECOMMANDATION DE L'ICOMOS</p>	<p>B) ICOMOS RECOMMENDATION</p>
<p>Que le bien culturel proposé soit inscrit sur la liste du Patrimoine Mondial sous réserve d'une extension du périmètre de protection à l'ensemble du site archéologique.</p>	<p>That the proposed cultural property be inscribed on the World Heritage List, on the condition that there be an extension of the area of protection to the whole of the archaeological site.</p>
<p>C) JUSTIFICATION</p>	<p>C) JUSTIFICATION</p>
<p>Ultime capitale du dernier des grands royaumes de l'Inde du Sud, celui de Vijayanagar, Hampi, enrichie par le commerce du coton et des épices fut l'une des plus belles villes du monde médiéval. Ses palais et ses temples dravidiens faisaient l'admiration des voyageurs, qu'ils fussent arabes (Abdul Razaak), portugais (Domingos Paes) ou italiens (Nicolò dei Conti). Conquise par les musulmans après la bataille de Talikota en 1565, elle fut livrée au pillage pendant six mois puis abandonnée. Partiellement dégagés et mis en valeur, d'imposants vestiges monumentaux font aujourd'hui de Hampi l'un des plus saisissants sites de ruines du monde.</p> <p>Les temples de Ramachandra (1513) et Hazara Rama (1520) comptent parmi les plus extraordinaires constructions de</p>	<p>As the final capital of the last of the great kingdoms of South India, that of the Vijayanagar, Hampi, enriched by the cotton and spice trade, was one of the most beautiful cities of the medieval world. Its palaces and Dravidian temples were much admired by travellers, be they Arab (Abdul Razaak), Portuguese (Domingos Paes) or Italian (Nicolò dei Conti). Conquered by the Muslims after the battle of Talikota in 1565, it was plundered during six months and then abandoned. Imposing monumental vestiges, partially disengaged and reclaimed, make of Hampi today one of the most seizing ruins of the world.</p> <p>The temples of Ramachandra (1513) and Hazara Rama (1520), with their sophisticated structure, where each supporting element is scanned by bundles of pilasters or colonnettes which project from</p>

l'Inde, avec leur structure sophistiquée, où chaque élément portant est scandé par des faisceaux de pilastres ou de colonnettes en saillie sur des parois richement sculptées. Dans l'une des cours intérieures du temple de Vitthala, le petit monument en forme de char (Ratha) que deux éléphants sculptés en ronde bosse s'efforcent d'entraîner dans leur course est une création insolite, la favorite des touristes d'aujourd'hui comme des voyageurs d'antan.

Outre les temples, un ensemble impressionnant de monuments civils, princiers ou publics (écurie des éléphants, bains de la reine, Lotus Mahal, bazars, marchés) se presse à l'intérieur des fortifications massives qui ne purent cependant résister à l'assaut des cinq sultans du Deccan, en 1565.

Le "Hampi Resurrection Project", inauguré en Août 1981, comporte l'établissement d'une carte archéologique, l'exécution de fouilles et de relevés, un plan de conservation ainsi que le développement d'une infrastructure touristique et scientifique.

L'ICOMOS, tout en prenant acte de ces projets, suggère qu'une nouvelle définition du bien culturel de Hampi, tenant compte de l'ensemble des données naturelles et archéologiques du site et non de quelques monuments isolés, soit formulée en vue de son inscription sur la liste du Patrimoine Mondial justifiable par les critères I, III et IV.

- critère I. Hampi représente une réalisation artistique unique.

- critère III. La ville offre un témoignage exceptionnel sur la civilisation disparue du royaume de Vijayanajar, qui connut son apogée sous le règne de Krishna Deva Raya (1509-1530)

- critère IV. Cette capitale offre un exemple éminent d'un type de structure illustrant une situation historique significative : celle des royaumes du Sud de l'Inde qui, menacés par les musulmans, firent occasionnellement alliance avec les Portugais de Goa.

the richly sculpted walls, may be counted among the most extraordinary constructions of India. In one of the interior courtyards of the temple of Vitthala, a small monument of a chariot which two elephants, sculpted in the round, struggle to drag along is one of the unusual creations, the favorite of tourists today as well as travellers of the past.

Besides the temples, the impressive complex of civil, princely or public monuments (elephants' stables, the Queen's bath, the Lotus Mahal, bazaars, markets) are enclosed in the massive fortifications which, however, were unable to repulse the assault of the five sultans of Deccan in 1565.

The "Hampi Resurrection Project" inaugurated in August 1981, includes the establishment of an archaeological map, the execution of excavations and drawings, a plan of conservation as well as the development of a touristic and scientific infrastructure.

ICOMOS, while acknowledging these projects, would suggest that a new definition of the cultural property of Hampi, which would take into account the whole of the natural and archaeological resources of the site and not just several isolated monuments, should be formulated in view of being able to justify its inscription on the World Heritage List based on criteria I, III and IV.

- criterion I. Hampi represents a unique artistic creation.

- criterion III. The city bears exceptional testimony to the vanished civilization of the kingdom of Vijayanagar, which reached its apogee under the reign of Krishna Deva Raya (1509-1530)

- criterion IV. This capital offers an outstanding example of a type of structure which illustrates a significant historical situation : that of the kingdoms of South India which, menaced by the Muslims, were occasionally allied with the Portuguese of Goa.

ICOMOS

INTERNATIONAL COUNCIL ON MONUMENTS AND SITES
 CONSEIL INTERNATIONAL DES MONUMENTS ET DES SITES
 CONSEJO INTERNACIONAL DE MONUMENTOS Y SITIOS
 МЕЖДУНАРОДНЫЙ СОВЕТ ПО ВОПРОСАМ ПАМЯТНИКОВ И ДОСТОПРИМЕЧАТЕЛЬНЫХ МЕСТ

LISTE DU PATRIMOINE MONDIAL

WORLD HERITAGE LIST N° 241

<p>A) IDENTIFICATION</p>	<p>A) IDENTIFICATION</p>
<p><u>Bien proposé:</u> Ensemble monumental de Hampi</p> <p><u>Lieu:</u> Karnataka</p> <p><u>Etat partie:</u> Inde</p> <p><u>Date:</u> 15 Octobre 1982</p>	<p><u>Nomination:</u> Group of monuments at Hampi</p> <p><u>Location:</u> Karnataka</p> <p><u>State party:</u> India</p> <p><u>Date:</u> October 15, 1982</p>
<p>B) RECOMMANDATION DE L'ICOMOS</p>	<p>B) ICOMOS RECOMMENDATION</p>
<p>Que l'inscription de ce bien sur la Liste du Patrimoine Mondial soit différée dans l'attente des précisions demandées au gouvernement de l'Inde.</p>	<p>That the inclusion of the proposed property on the World Heritage List be deferred until receipt of further details requested of the Indian government.</p>
<p>C) JUSTIFICATION</p>	<p>C) JUSTIFICATION</p>
<p>L'inscription de ce bien sur la Liste du Patrimoine Mondial avait été différée en 1983 dans l'attente d'une définition plus satisfaisante du périmètre et de la nature de la protection exercée sur le site.</p> <p>Le seul élément d'appréciation nouveau, un plan transmis par le gouvernement de l'Inde, confirme les craintes exprimées par l'ICOMOS et le Comité du Patrimoine Mondial. Ce plan, très partiel, ne concerne que la partie ouest du site. Sur les quelque 500 monuments répertoriés à Hampi, moins de 50 sont désignés comme bénéficiant d'une protection. Dans la zone cartographiée, une vingtaine de temples situés sur la rive droite de la rivière Tungabhadra, n'ont même pas été relevés sur le plan et paraissent condamnés à la ruine. D'autre part, la légende indique clairement que les bazars ne bénéficient pas de la même protection</p>	<p>The inclusion of this property on the World Heritage List was deferred in 1983 in order that the boundaries, as well as the type of protection to be instituted on the site, might be more satisfactorily defined.</p> <p>The only new element, a map sent by the government of India, confirms the fears already expressed by ICOMOS and the World Heritage Committee. This very partial map concerns only the western sector of the site. Of the 500 monuments listed at Hampi, less than 50 are designated as being protected. Twenty temples, situated on the right bank of the Tungabhadra river, within the mapped area, are not shown on the map and appear to be condemned to ruin. Moreover, the key clearly indicates that the bazars do not benefit from the same protection as the temples. At present, some of the bazars are occupied by rice fields (as that in front of the temple of Krishna); others have been converted in-</p>

que les temples. A l'heure actuelle, certains bazars ont été occupés par des rizières (devant le temple de Krishna), d'autres sont transformés en routes (devant le temple de Vittala).

Le site archéologique de Hampi, qui s'étend sur 26 km² apparaît comme dangereusement menacé par des aménagements récents: les mandapas qui se dressaient le long de l'accès au temple de Virupashka ont été abattus; de multiples structures ont été modifiées ou détruites par la construction du monastère jain. Des zones d'habitat plus denses menacent, en divers points, l'intégrité du site: après Kamalapur village (à l'est du Musée archéologique), un nouveau village a été construit près du temple de Pattabki Rama pour loger le personnel d'une usine hydro-électrique. De plus, un complexe touristique est prévu au nord du site.

Cette évolution critique impose une politique de conservation globale exprimée par l'administration responsable en termes plus précis que les déclarations contenues dans le "Hampi Resurrection Project". Dans l'attente de ces précisions, il serait inopérant d'inscrire sur la Liste du Patrimoine Mondial quelques monuments isolés, comme restes symboliques de la grande capitale du royaume de Vijayanagar.

to roadways (as that in front of the temple of Vittala).

The archaeological site of Hampi, which extends over 26 square kilometers, appears to be dangerously threatened by recent events: the mandapas which stand along the way to the temple of Virupashka have been razed; numerous structures have been modified or destroyed by the construction of the Jain monastery. More densely inhabited areas threaten the integrity of the site in different places: beyond the village of Kamalapur (to the east of the archaeological museum), a new village has been constructed near the temple of Pattabki Rama in order to house the employees of a hydro-electric plant. Further, a tourist complex has been planned for the site.

In this emergency, a more precise, global policy of conservation than that enclosed in the "Hampi Resurrection Project" is called for.

While awaiting further details from the responsible administration authorities, it would not be wise to include a few isolated monuments on the World Heritage List as the symbolic remnants of the grandiose capital of the Vijayanagar empire.

VIJAYANAGARA

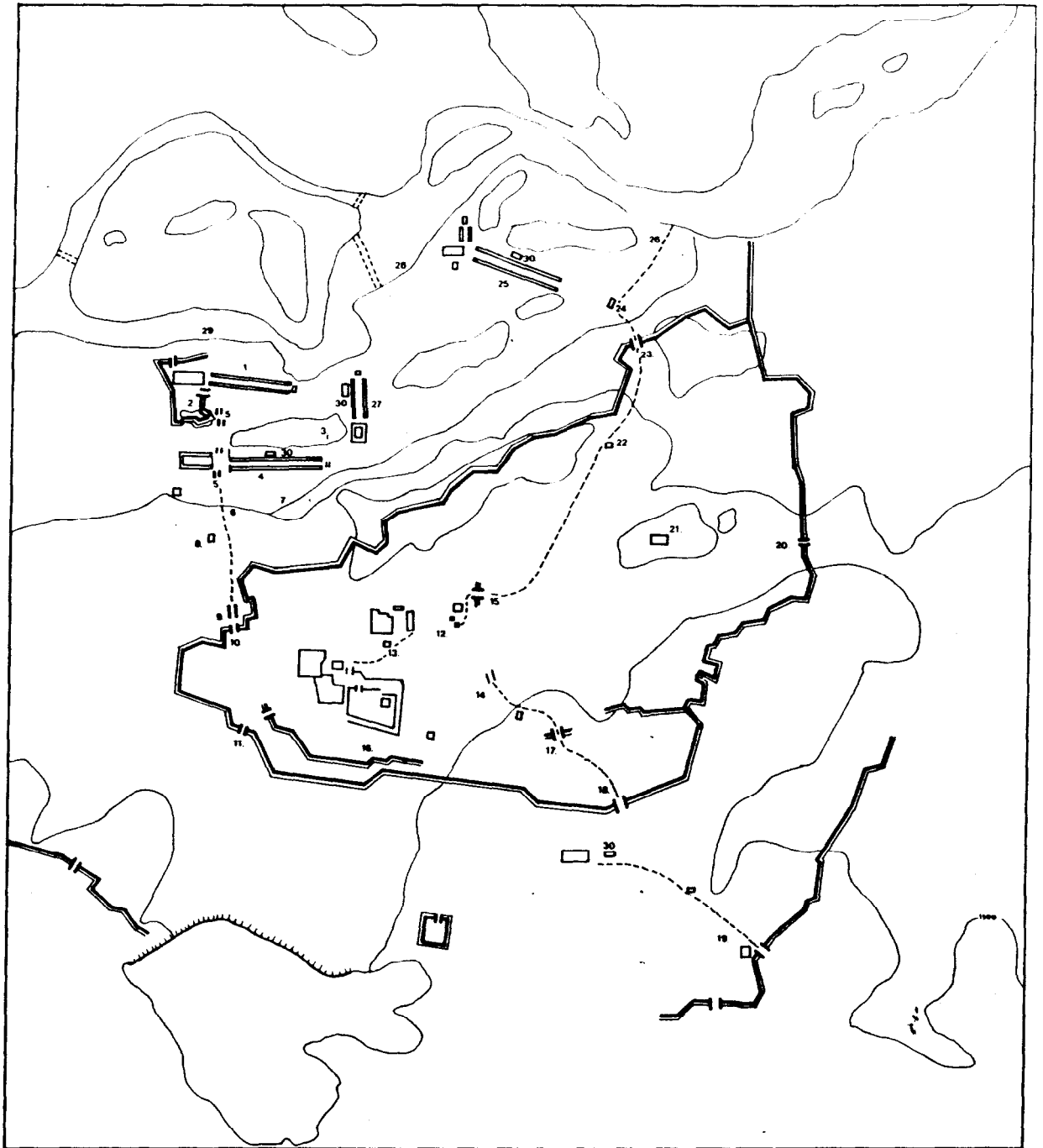

Map II Scale: 1:20,000 approximately. Location of monuments is approximate, the tracing of fortified walls is partly re-constructed:

- | | |
|---|---|
| <ol style="list-style-type: none"> 1. Pampatirathavithi in Virupakshapattana 2. Hemakuta hill 3. Matangaparvata 4. Krishnapura <i>rathavithi</i> 5. Rathapathavithi-<i>gopuras</i> 6. Hiriya kaluve 7. Trutta kaluve 8. Chatra in Krishnapura devasada pete 9. Entrance on the way to Krishnapura devasada pete 10. Natural archway 11. Gate with Hanuman or Shriranganatha temple 12. Kramukaparnapanvithi 13. Pedda amgadvithi | <ol style="list-style-type: none"> 14. Manikuttimavithi 15. Monumental gate 16. Utada kaluve 17. Bhima's gate 18. Domed gate 19. Penugomde gate in Varadajammana pattana 20. Urlayajiri gate 21. Malyavanta hill 22. Singapuragrama and a <i>chatra</i> 23. Areshankara (Harishankara) gateway <i>dari</i> 24. Paramkushamandapa 25. Vithalapura <i>teruvithi</i> in Vithalapura. 26. Anegomdi <i>dari</i> 27. Acyutapete in Achyutapura 28. Sankalapura ferry 29. Hampehole ferry 30. Temple tanks. |
|---|---|

Hampi (India)

No 241

1 Basic data

State Party

India

Name of property

Group of Monuments at Hampi

Location

Bellary District, Karnataka

India

Inscription

1986

Brief description

The austere, grandiose site of Hampi was the last capital of the last great Hindu Kingdom of Vijayanagar. Its fabulously rich princes built Dravidian temples and palaces which won the admiration of travellers between the 14th and 16th centuries. Conquered by the Deccan Muslim confederacy in 1565, the city was pillaged over a period of six months before being abandoned.

Date of ICOMOS approval of this report

14 March 2012

2 Issues raised

Background

The property was inscribed in 1986 with clearly defined boundaries and a buffer zone partly drawn at a kilometre distance around the property and partly by the edge of the map submitted in the nomination file. This buffer zone surrounded the property to the east, south and west, however, no buffer zone had been defined to the north of the Tungabhadra River.

Since the first Periodic Reporting cycle, reported on in 2003, the boundaries of the property and buffer zone were considered inadequate to take into account the landscape significance of the property and had been acknowledged to have insufficiently protected the property in the context of the cable-suspended bridge constructions, which led to its inscription on the List of World Heritage in Danger (1999-2006). It was suggested as an outcome of the Periodic Reporting exercise to extend the protected area (including property, buffer zone and peripheral zone) from at the time 4700 hectares to 10,590 hectares.

This suggestion corresponded to the site definition by the 1988 gazette notification of the Government of Karnataka (under Sub Section 3 of the Section 19 of Karnataka

Ancient and Historical Monuments and Archaeological Sites and Remains Act 1961 vide notification No.ITY 137 KMU 84), and also corresponds to a recommendation provided by ICOMOS in 1982, regarding the potential World Heritage inscription of the property. The property boundaries were modified at the request of the State Party and were laid out in three separate zones, the property of 4187.27 hectares, a surrounding buffer zone of ca. 5300 hectares and a so-called peripheral zone of an additional 3110 hectares. The total area of the three zones covered approximately 10,590 hectares designated as adequate for the property protection. This tripartite zoning had already been legally established as part of the Hampi World Heritage Area Management Act adopted in 2001, which was acknowledged by the World Heritage Committee in 2002.

In 2006, the State Party submitted an integrated management plan for the property, which envisaged further future extensions of the property and the buffer zone, then supposed to integrate the peripheral zone and areas beyond the current protective boundaries. The anticipated extension presented in map 8 of the integrated management plan significantly enlarges the property boundaries towards the east and proposes an enlarged buffer zone, which reaches even beyond the district boundaries, up to the Tungbhadra Reservoir in the west, Daroij Tank to the east, Bankal (khurd) to the north and covering large areas of Sandur in the south.

At its 33rd session in 2009 the World Heritage Committee acknowledged in its decision 33COM 7B.71 a new proposal for a boundary extension to the buffer zone, presented by the State Party in the context of its state of conservation reports, which foresaw a total area coverage of 13,623.55 hectares. The Committee requested the State Party to “*Consider officially submitting a request for the extension of the boundaries of the property and its buffer zone according to the procedures indicated in the paragraphs 163-164 of the Operational Guidelines*”. This request was reiterated by the World Heritage Committee in its 34th (Brasilia, 2010) and 35th (Paris, 2011) sessions respectively.

Modification

The modification request now submitted by the State Party as a minor boundary modification according to the procedure outlined in the Operational Guidelines, proposes to enlarge the buffer zone of the property to cover an area of 19,453.62 hectares, which would then with the property of 4,187.24 hectares – which remains unmodified – constitute a total protected area of 23,640.86 hectares. The revised buffer zone incorporates the previously designated peripheral zone and, in addition, integrates territories beyond the previous peripheral zone.

The motivation indicated by the State Party for this extension of the buffer zone, is to match the boundaries of the buffer zone with the administrative boundaries of the villages to ease administrative processes. It was realized that the previous buffer zone boundary divided several

parcels of single land ownership, which provided potential for conflict in land use and development decisions.

The proposed new boundaries are intended to ensure uniformity in the implementation of the relevant legal provisions for the protection of the Hampi World Heritage Property. The areas covered by the extended buffer zone have therefore been integrated in the management and governance mechanism regulated in the Hampi World Heritage Area Management Act, which clarifies the roles and responsibilities of the key agencies operating within the proposed buffer zone.

3 ICOMOS Recommendations

ICOMOS considers the extension of the buffer zone as an important step in the long-term gradual extension of the property and buffer zone of the Group of Monuments at Hampi, towards the boundaries envisaged in the Integrated Management Plan. ICOMOS recommends in this context that the State Party continues to consider further future extensions of the property and its buffer zone, until the boundaries indicated in map 8 of the Integrated Management Plan, submitted in 2006, have been officially approved.

ICOMOS considers that the present extension will make a contribution to strengthening the management of the World Heritage property as well as the protection of its Outstanding Universal Value.

Recommendation with respect to inscription

ICOMOS recommends that the proposed extension to the buffer zone for the Group of Monuments at Hampi, India, be **approved**.

ICOMOS also recommends that the State Party continues for the future extension of the property and buffer zone towards the envisaged property boundaries presented in the integrated management plan.

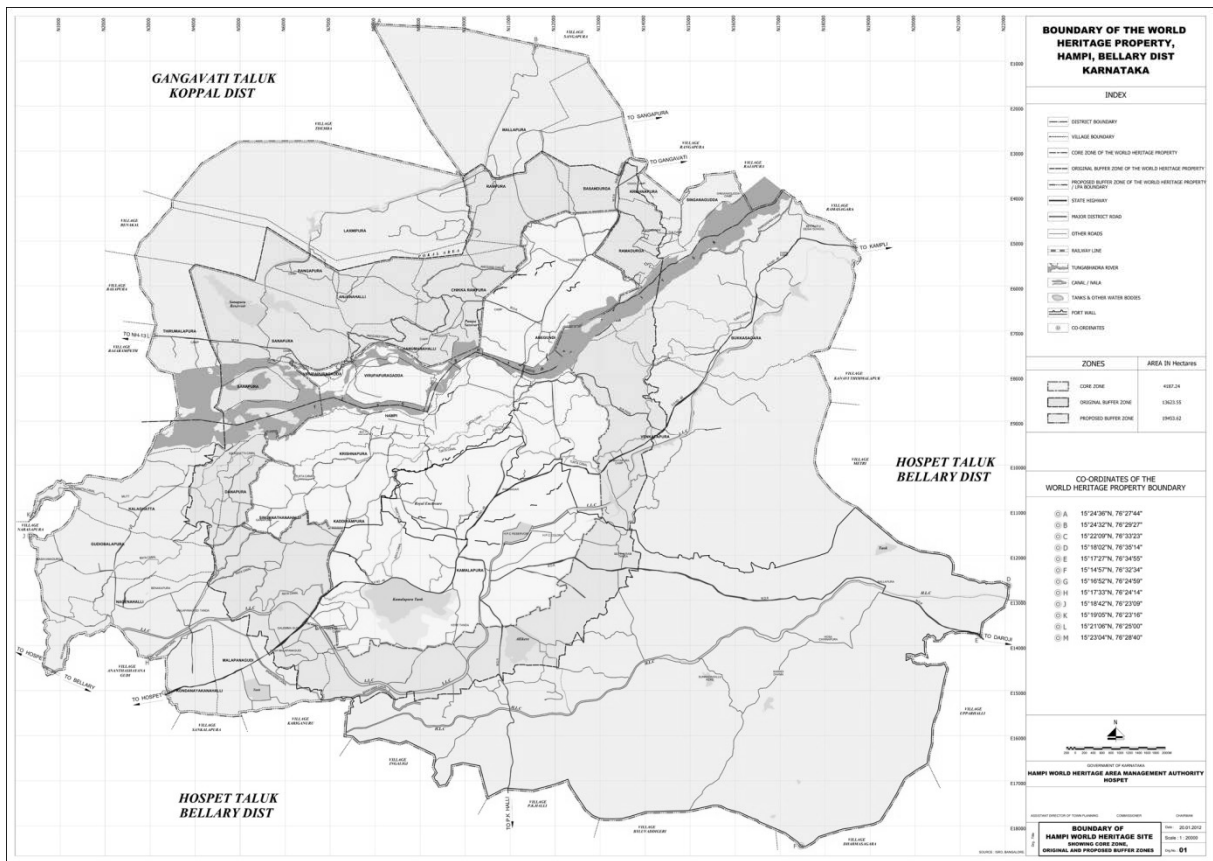

Map showing the revised boundaries of the buffer zone

Hampi (Inde) No 241

1 Identification

État partie

Inde

Nom du bien

Ensemble monumental de Hampi

Lieu

Inde, Karnataka, district de Bellary

Inde

Inscription

1986

Brève description

Hampi est le site, austère et grandiose, de la dernière capitale du dernier grand royaume hindou de Vijayanagar, dont les princes extrêmement riches firent édifier des temples dravidiens et des palais qui firent l'admiration des voyageurs entre le XIV^e et le XVI^e siècle. Conquise par la Confédération islamique du Deccan en 1565, la ville fut livrée au pillage pendant six mois, puis abandonnée.

Date d'approbation de l'évaluation par l'ICOMOS

14 mars 2012

2 Problèmes posés

Antécédents

Le bien a été inscrit en 1986 avec des limites clairement définies et une zone tampon en partie tracée à un kilomètre de distance autour du bien et en partie à la limite de la carte soumise dans le dossier de proposition d'inscription. Cette zone tampon entourait le bien à l'est, au sud et à l'ouest mais aucune zone tampon n'avait été définie au nord de la rivière Tungabhadra.

Depuis le premier cycle de rapport périodique, rapporté en 2003, les limites du bien et de la zone tampon ont été considérées comme inadéquates pour prendre en compte l'importance du paysage et ont été reconnues comme ayant insuffisamment protégé le bien dans le contexte de la construction de deux ponts suspendus sur câble qui a entraîné l'inscription du bien sur la Liste du patrimoine mondial en péril (1999-2006). Au terme de l'exercice du rapport périodique, il a été suggéré d'étendre la zone protégée (recouvrant le bien, la zone tampon et la zone périphérique) de 4700 hectares à 10 590 hectares.

Cette suggestion correspond à la définition du site telle qu'elle a été publiée officiellement en 1988 par le gouvernement de Karnataka (en vertu du paragraphe 3 de

l'article 19 de la loi de 1961 sur les sites et vestiges archéologiques et les monuments anciens et historiques de Karnataka No.ITY 137 KMU 84), ainsi qu'à la recommandation formulée par l'ICOMOS en 1982 concernant l'inscription potentielle du bien au patrimoine mondial. Les limites du bien furent modifiées à la demande de l'État partie et délimitées en trois zones distinctes, le bien de 4187,27 hectares, entouré d'une première zone tampon d'environ 5300 hectares et d'une zone périphérique supplémentaire de 3110 hectares. La superficie totale des trois zones couvrait environ 10 590 hectares était considérée comme adéquate pour la protection du bien. Ce zonage en trois parties est dorénavant légalement établi dans le cadre de la Loi sur la gestion de la zone du patrimoine mondial de Hampi adoptée en 2001 et a été reconnu par le Comité du patrimoine mondial en 2002.

En 2006, l'État partie a soumis un plan de gestion intégrée du bien qui envisage les futures extensions du bien et de la zone tampon, alors censées englober la zone périphérique et les zones situées au-delà des limites de protection actuelles. L'extension anticipée présentée sur la carte 8 du plan intégré de gestion étend largement les limites du bien vers l'est et propose une zone tampon agrandie qui dépasse même les limites du district, allant jusqu'au bassin de la Tungbhadra à l'ouest, au réservoir de Daroijl à l'est, à Bankal (khurd) au nord et couvrant de vastes zones de Sandur au sud.

À sa 33^e session en 2009, le Comité du patrimoine mondial a reconnu dans sa décision 33COM 7B.71 une nouvelle proposition d'extension de limite de la zone tampon, présentée par l'État partie dans le contexte de son rapport sur l'état de conservation, qui prévoyait une couverture totale de 13 623,55 hectares. Le Comité a demandé à l'État partie « d'envisager de soumettre officiellement une demande d'extension des limites du bien et de sa zone tampon selon les procédures indiquées aux paragraphes 163-164 des Orientations ». Cette demande a été réitérée par le Comité du patrimoine mondial à sa 34^e session (Brasilia, 2010) et à sa 35^e session (Paris, 2011).

Modification

La demande de modification, soumise aujourd'hui par l'État partie en tant que modification mineure des limites selon la procédure décrite dans les *Orientations*, propose d'agrandir la zone tampon du bien afin de couvrir une superficie de 19 453,62 hectares, qui constituerait alors, avec le bien d'une superficie de 4 187,24 hectares, une zone protégée totale de 23 640,86 hectares. La zone tampon révisée incorpore la zone précédemment désignée comme zone périphérique et intègre en plus des territoires situés au-delà de la zone périphérique antérieure.

La motivation indiquée par l'État partie pour cette extension de zone tampon est de faire correspondre les limites de la zone tampon aux limites administratives des villages afin de faciliter les processus administratifs. L'ancienne zone tampon divisait plusieurs parcelles d'une

même propriété foncière, risquant de provoquer des conflits en matière d'occupation des sols et de décisions de développement.

Les nouvelles limites proposées sont destinées à assurer l'uniformité de la mise en œuvre des dispositions légales concernées par la protection de Hampi, bien du patrimoine mondial. Les zones concernées par l'extension de la zone tampon ont donc été intégrées dans la gestion et le mécanisme de gouvernance définis par la Loi sur la gestion de la zone du patrimoine mondial de Hampi qui clarifie le rôle et les responsabilités des principales agences qui opèrent dans la zone tampon proposée.

3 Recommandations de l'ICOMOS

L'ICOMOS considère que l'extension de la zone tampon est une étape importante dans l'extension progressive à long terme du bien et de la zone tampon de l'Ensemble monumental de Hampi, pour atteindre les limites envisagées par le plan de gestion intégré. L'ICOMOS recommande dans ce contexte que l'État partie continue d'envisager de futures extensions supplémentaires du bien et de sa zone tampon jusqu'à ce que les limites indiquées sur la carte 8 du plan de gestion intégré soumis en 2006 soient officiellement approuvées.

L'ICOMOS considère que l'actuelle extension contribuera à renforcer la gestion du bien du patrimoine mondial ainsi que la protection de sa valeur universelle exceptionnelle.

Recommandations concernant l'inscription

L'ICOMOS recommande que la modification proposée pour la zone tampon de l'Ensemble monumental de Hampi, Inde, soit **approuvée**.

L'ICOMOS recommande aussi que l'État partie poursuive l'extension du bien et de la zone tampon dans l'optique d'atteindre les limites envisagées et présentées dans le plan de gestion intégré.

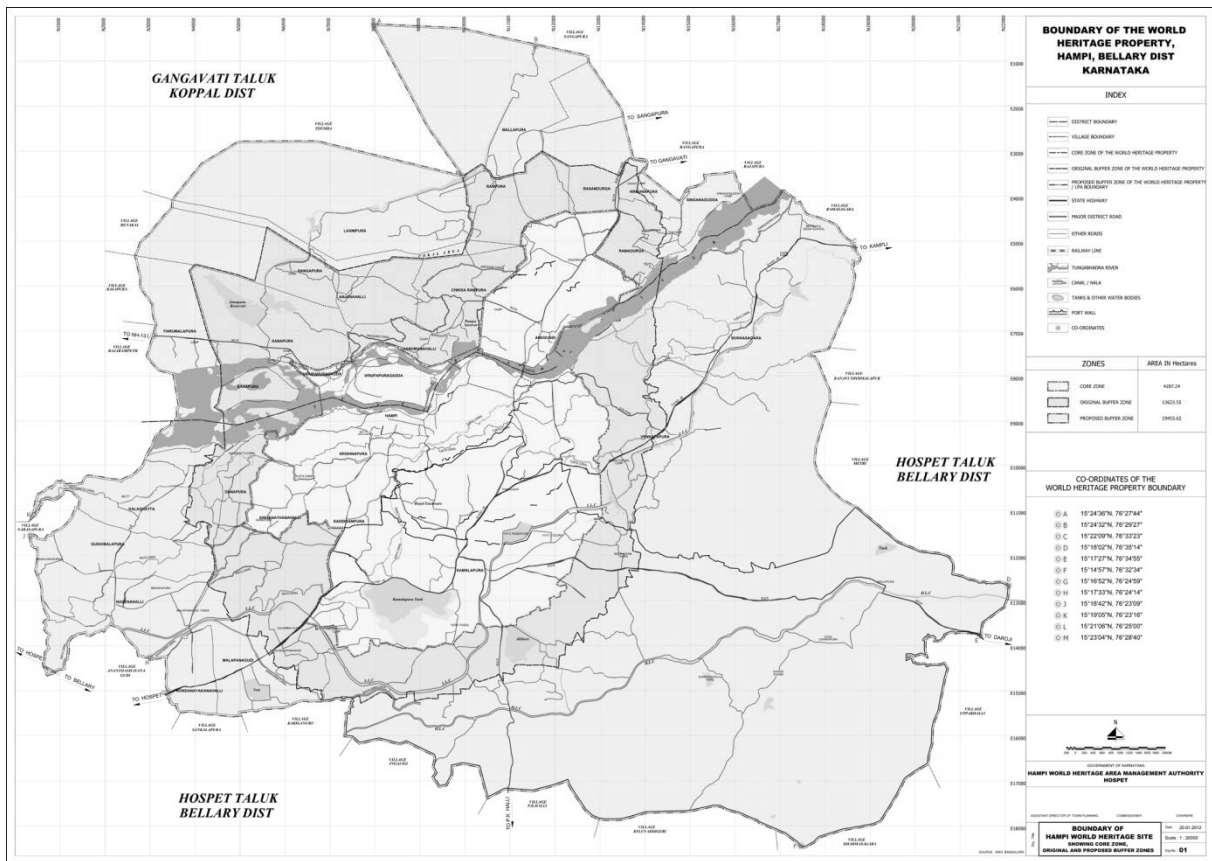

Carte indiquant les délimitations révisées de la zone tampon