



**CÁMARA DE
DIPUTADOS**
LXIV LEGISLATURA

Gaceta Parlamentaria

Año XXII

Palacio Legislativo de San Lázaro, jueves 19 de septiembre de 2019

Número 5369-VII

CONTENIDO

Dictámenes para declaratoria de publicidad

De la Comisión de Educación, con proyecto de decreto por el que se expide la Ley General del Sistema para la Carrera de las Maestras y los Maestros

Decreto

Anexo VII

Jueves 19 de septiembre

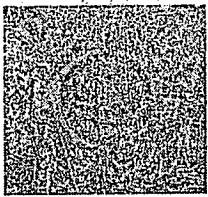

**CÁMARA DE
DIPUTADOS**

LA LEY LEGISLATIVA

Comisión de Educación

Dictamen con Proyecto de Decreto
por el que se expide la Ley
General del Sistema para la
Carrera de las Maestras y los
Maestros

interés superior de la niñez y de la juventud mexicana para acceder a una educación integral y de excelencia.

D. TEXTO NORMATIVO MODIFICADO Y RÉGIMEN TRANSITORIO

Por lo anteriormente expuesto, fundado y motivado, de acuerdo con la Constitución Política de los Estados Unidos Mexicanos, el Reglamento de la Cámara de Diputados y demás disposiciones normativas correspondientes, los integrantes de la Comisión de Educación, sometemos a consideración del Pleno de la Cámara de Diputados el siguiente:

PROYECTO DE DECRETO POR EL QUE SE EXPIDE LA LEY GENERAL DEL SISTEMA PARA LA CARRERA DE LAS MAESTRAS Y LOS MAESTROS

Artículo Único. - Se expide la Ley General del Sistema para la Carrera de las Maestras y los Maestros, para quedar como sigue:

LEY GENERAL DEL SISTEMA PARA LA CARRERA DE LAS MAESTRAS Y LOS MAESTROS

Título Primero

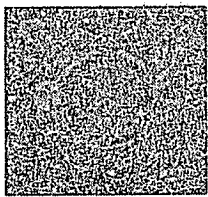

**CÁMARA DE
DIPUTADOS**

Comisión de Educación

Dictamen con Proyecto de Decreto
por el que se expide la Ley
General del Sistema para la
Carrera de las Maestras y los
Maestros

De la Revalorización de las Maestras y los Maestros

Capítulo Único Disposiciones generales

Artículo 1. La presente ley sienta las bases para reconocer la contribución a la transformación social de las maestras y los maestros como agentes fundamentales del proceso educativo y es reglamentaria de los párrafos séptimo y octavo del artículo 3o. de la Constitución Política de los Estados Unidos Mexicanos. Las disposiciones que contiene son de orden público, interés social y de observancia general en toda la República.

Tiene por objeto:

- I.** Establecer las disposiciones del Sistema para la Carrera de las Maestras y los Maestros en sus funciones docente, técnico docente, de asesoría técnica pedagógica, directiva o de supervisión, con pleno respeto a sus derechos;
- II.** Normar los procesos de selección para la admisión, promoción y reconocimiento del personal que ejerza la función docente, directiva o de supervisión, y
- III.** Revalorizar a las maestras y los maestros, como profesionales de la educación, con pleno respeto a sus derechos.

Artículo 2. El Estado, al ejercer la rectoría de la educación, reconoce el valor de la tarea docente, directiva y de supervisión. Las autoridades educativas, en el ámbito de sus respectivas competencias, realizarán acciones para dignificar las condiciones bajo las cuales prestan el servicio público de educación, dotándoles de los elementos necesarios para que desempeñen su labor.

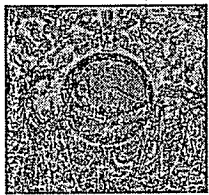

**CÁMARA DE
DIPUTADOS**

LEGISLATURA
LXXV

Comisión de Educación

Dictamen con Proyecto de Decreto
por el que se expide la Ley
General del Sistema para la
Carrera de las Maestras y los
Maestros

Artículo 3. Los esfuerzos y las acciones de las autoridades educativas en sus distintos ámbitos y niveles de gobierno en la revalorización de las maestras y los maestros para efectos de esta ley, perseguirá los siguientes fines:

- I.** Priorizar su labor para el logro de metas y objetivos centrados en el aprendizaje de los educandos;
- II.** Fortalecer su desarrollo y superación profesional mediante la formación, capacitación y actualización;
- III.** Fomentar el respeto a la labor docente y a su persona por parte de las autoridades educativas, de los educandos, madres y padres de familia o tutores y sociedad en general; así como fortalecer su liderazgo en la comunidad;
- IV.** Reconocer su experiencia, así como su vinculación y compromiso con la comunidad y el entorno donde labora, para proponer soluciones de acuerdo a su contexto educativo;
- V.** Priorizar su labor pedagógica y el máximo logro de aprendizaje de los educandos sobre la carga administrativa;
- VI.** Impulsar su capacidad para la toma de decisiones cotidianas respecto a la planeación educativa;
- VII.** Otorgar, en términos de las disposiciones aplicables, un salario profesional digno, que permita a las maestras y los maestros de los planteles del Estado alcanzar un nivel de vida decoroso para ellos y su familia; arraigarse en las comunidades en las que trabajan y disfrutar de vivienda digna; así como disponer del tiempo necesario para la preparación de las clases que impartan y realizar actividades destinadas a su desarrollo personal y profesional, y

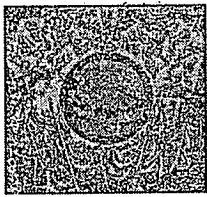

**CÁMARA DE
DIPUTADOS**
LXV LEGISLATURA

Comisión de Educación

Dictamen con Proyecto de Decreto
por el que se expide la Ley
General del Sistema para la
Carrera de las Maestras y los
Maestros

VIII. Respetar sus derechos reconocidos en las disposiciones legales aplicables.

Artículo 4. En la aplicación de esta ley y los instrumentos normativos que deriven de ella, se priorizará el interés superior de las niñas, niños, adolescentes y jóvenes de recibir una educación conforme a los principios, fines y criterios establecidos en el artículo 3o. de la Constitución Política de los Estados Unidos Mexicanos.

Artículo 5. Son sujetos del Sistema que regula esta ley los docentes, técnico docentes, los asesores técnico pedagógicos y el personal con funciones de dirección y de supervisión, en la educación básica y media superior que imparta el Estado.

No serán sujetos de la aplicación de la presente ley, el personal que pertenezca a:

- I.** Las universidades y demás instituciones de educación superior a que se refiere la fracción VII del artículo 3o. de la Constitución Política de los Estados Unidos Mexicanos;
- II.** El Consejo Nacional de Fomento Educativo, así como los organismos que presten servicios equivalentes en las entidades federativas;
- III.** Los institutos de educación para adultos, nacional y estatales, y
- IV.** El Instituto Politécnico Nacional.

Artículo 6. Los servicios de educación básica y media superior que, en su caso, impartan los ayuntamientos se sujetarán a la presente ley, siendo obligación de las autoridades educativas de las entidades federativas coordinarse con ellos, para tales fines.

Artículo 7. Para efectos de la presente ley, se entenderá por:

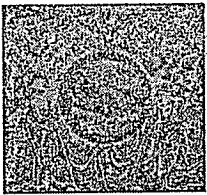

**CÁMARA DE
DIPUTADOS**

LA LEGISLATURA

Comisión de Educación

Dictamen con Proyecto de Decreto
por el que se expide la Ley
General del Sistema para la
Carrera de las Maestras y los
Maestros

- I.** Autoridades de educación media superior, a la instancia de la Secretaría de Educación Pública de la Administración Pública Federal encargada del ejercicio de la función social educativa en el tipo medio superior, los niveles que corresponda y su equivalente en las entidades federativas;
- II.** Autoridad educativa de las entidades federativas, al ejecutivo de cada uno de los Estados y de la Ciudad de México, así como a las entidades que, en su caso, establezcan para el ejercicio de la función social educativa;
- III.** Comisión, a la Comisión Nacional para la Mejora Continua de la Educación;
- IV.** Criterios e indicadores, a las herramientas normativas que establecen lo que deben saber y ser capaces de hacer las maestras y los maestros para favorecer el aprendizaje y bienestar de los educandos. Se organizan en dominios y definen los referentes específicos de carácter cualitativo y cuantitativo para valorar la práctica profesional. Su formulación, uso y desarrollo permite a los docentes compartir significados, guiar su práctica y orientar los procesos de formación docente;
- V.** Escuela, a los espacios educativos donde se imparte el servicio público de educación y se construye el proceso de enseñanza aprendizaje comunitario entre alumnos y docentes, que cuenta con una estructura ocupacional autorizada por la autoridad educativa u organismo descentralizado. Es la base orgánica del Sistema Educativo Nacional;
- VI.** Estructura ocupacional educativa, al número y tipos de puestos y categorías de trabajo requeridos para prestar el servicio público educativo, con base en el número de grupos



Comisión de Educación

Dictamen con Proyecto de Decreto por el que se expide la Ley General del Sistema para la Carrera de las Maestras y los Maestros

y espacios educativos en el centro de trabajo, al alumnado inscrito y a los planes y programas de estudios, nivel y modalidad educativa correspondientes, la cual será definida de acuerdo con el contexto local y regional de la prestación del servicio educativo;

- VII.** Incentivos, a los apoyos en cualquier modalidad, por el que se impulsa al personal del Sistema para la Carrera de las Maestras y los Maestros para lograr la excelencia de la educación y reconocer sus méritos;
- VIII.** Ley, al presente ordenamiento;
- IX.** Organismo descentralizado, a la entidad paraestatal, federal o local, con personalidad jurídica y patrimonio propio que imparta educación media superior;
- X.** Perfil profesional, al conjunto de características, requisitos, cualidades o aptitudes que deberá tener el aspirante a desempeñar un puesto o función descrito específicamente;
- XI.** Personal con funciones de dirección, a aquél que realiza la planeación, programación, coordinación, ejecución y evaluación de las tareas para el funcionamiento de las escuelas de conformidad con el marco jurídico y administrativo aplicable. Este personal comprende a coordinadores de actividades, subdirectores y directores en la educación básica; subdirector académico, subdirector administrativo, jefe de departamento académico y jefe de departamento administrativo o equivalentes en la educación media superior, y para ambos tipos educativos a quienes con distintas denominaciones ejercen funciones equivalentes conforme a la estructura ocupacional autorizada;

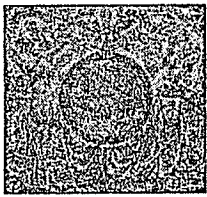

**CÁMARA DE
DIPUTADOS**

ESTADO LIBRE ASOCIADO DE PUERTO RICO
1952

Comisión de Educación

Dictamen con Proyecto de Decreto
por el que se expide la Ley
General del Sistema para la
Carrera de las Maestras y los
Maestros

- XII.** Personal con funciones de supervisión, a la autoridad que, en el ámbito de las escuelas bajo su responsabilidad, vigila el cumplimiento de las disposiciones normativas y técnicas aplicables; apoya y asesora a las escuelas para facilitar y promover la excelencia de la educación; favorece la comunicación entre escuelas, madres y padres de familia o tutores y comunidades, y realiza las demás funciones que sean necesarias para la debida operación de las escuelas, el buen desempeño y el cumplimiento de los fines de la educación. Este personal comprende, en la educación básica, a supervisores, inspectores, jefes de zona o de sector de inspección, jefes de enseñanza en los casos que corresponda, o cualquier otro cargo análogo, y a quienes con distintas denominaciones ejercen funciones equivalentes en la educación media superior;
- XIII.** Personal docente, al profesional en la educación básica y media superior que asume ante el Estado y la sociedad la corresponsabilidad del aprendizaje de los educandos en la escuela, considerando sus capacidades, circunstancias, necesidades, estilos y ritmos de aprendizaje y, en consecuencia, contribuye al proceso de enseñanza aprendizaje como promotor, coordinador, guía, facilitador, investigador y agente directo del proceso educativo;
- XIV.** Personal con funciones de asesoría técnica pedagógica, al docente especializado en pedagogía que, en la educación básica, su labor fundamental es proporcionar apoyo técnico, asesoría y acompañamiento, así como herramientas metodológicas a otros docentes para la mejora continua de la educación;
- XV.** Personal técnico docente, aquel con formación técnica especializada que cumple un perfil, cuya función en la educación básica y media superior lo hace responsable de



Comisión de Educación

Dictamen con Proyecto de Decreto por el que se expide la Ley General del Sistema para la Carrera de las Maestras y los Maestros

enseñar, facilitar, asesorar, investigar o coadyuvar directamente con los alumnos en el proceso educativo en talleres prácticos y laboratorios, ya sea de áreas técnicas, artísticas o de deporte especializado;

- XVI.** Procesos de selección, aquellos a los que, a través de convocatorias, concurren los aspirantes en igualdad de condiciones, los cuales serán públicos, transparentes, equitativos e imparciales para apreciar los conocimientos, aptitudes, antigüedad y experiencias necesarias para el ejercicio de la función docente, técnico docente, de asesoría técnica pedagógica, de dirección, de supervisión o cualquier otra de naturaleza académica, con la finalidad de cubrir las vacantes que se presenten en el servicio público educativo y que contribuyan al aprendizaje y desarrollo integral de los educandos;
- XVII.** Secretaría, a la Secretaría de Educación Pública de la Administración Pública Federal;
- XVIII.** Sistema, al Sistema para la Carrera de las Maestras y los Maestros;
- XIX.** Tutor, al docente y técnico docente con funciones adicionales que, en la educación básica y media superior, tiene la responsabilidad de proporcionar un conjunto de acciones sistemáticas de acompañamiento, de apoyo y seguimiento personalizado al nuevo docente o técnico docente en su incorporación al servicio público educativo;
- XX.** Tutoría, a la estrategia de profesionalización, como parte de un reconocimiento, que atiende la necesidad de fortalecer las competencias del personal docente y técnico docente de nuevo ingreso, y

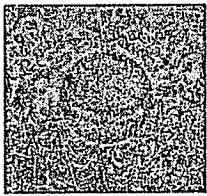

**CÁMARA DE
DIPUTADOS**

LEGISLATURA

Comisión de Educación

Dictamen con Proyecto de Decreto
por el que se expide la Ley
General del Sistema para la
Carrera de las Maestras y los
Maestros

XXI. Unidad del Sistema, a la Unidad del Sistema para la Carrera de las Maestras y los Maestros.

Título Segundo

Del Sistema para la Carrera de las Maestras y los Maestros

Capítulo I

De los objetivos del Sistema para la Carrera de las Maestras y los Maestros

Artículo 8. El Sistema para la Carrera de las Maestras y los Maestros es un instrumento del Estado para que el personal al que se refiere esta ley acceda a una carrera justa y equitativa.

Tendrá como objetivos los siguientes:

- I.** Contribuir al desarrollo integral y máximo logro de aprendizaje de las niñas, niños, adolescentes y jóvenes;
- II.** Contribuir a la excelencia de la educación en un marco de inclusión y de equidad, bajo los principios, fines y criterios previstos en la Ley General de Educación y lo referente a la nueva escuela mexicana;
- III.** Mejorar la práctica profesional del personal al que se refiere esta ley, a partir de la valoración de las condiciones de las escuelas, el intercambio colegiado de experiencias y otros apoyos necesarios para identificar sus fortalezas y atender las áreas de oportunidad en su desempeño;
- IV.** Establecer programas de estímulos e incentivos que contribuyan al reconocimiento del magisterio como agente de transformación social;

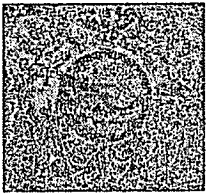

**CÁMARA DE
DIPUTADOS**

Comisión de Educación

**Dictamen con Proyecto de Decreto
por el que se expide la Ley
General del Sistema para la
Carrera de las Maestras y los
Maestros**

- V.** Desarrollar criterios e indicadores para la admisión, la promoción y el reconocimiento del personal docente, técnico docente, asesor técnico pedagógico, directivo y de supervisión;
- VI.** Promover el desarrollo de las maestras y los maestros mediante opciones de profesionalización que les permitan ampliar su experiencia y sus conocimientos, fortalecer sus capacidades y mejorar su práctica educativa;
- VII.** Definir los aspectos que deben abarcar las funciones de docencia, como la relación con la comunidad local, el desarrollo de pensamiento crítico y filosófico, el mejoramiento integral y constante del educando, además de la planeación, el dominio de los contenidos, el ambiente en el aula, las prácticas didácticas pertinentes, el máximo aprovechamiento escolar y aprendizaje de los alumnos, la solidaridad en la escuela, y el diálogo y participación con madres y padres de familia o tutores, así como los aspectos principales de las funciones de asesoría técnica pedagógica, dirección y supervisión;
- VIII.** Determinar los niveles de competencia para cada una de las categorías que definen la labor de quienes realizan funciones de docencia, de técnico docente, de asesoría técnica pedagógica, de dirección y de supervisión, a fin de que dicho personal, las escuelas, las zonas escolares y en general, los distintos responsables de la educación en el sistema educativo cuenten con referentes para la mejora continua y el logro de los criterios e indicadores, y
- IX.** Fomentar la integridad en el desempeño del personal que participe en el Sistema para que su actuar sea imparcial, objetivo, transparente, apegado a la ley y, a su vez, rechace o denuncie cualquier acto de corrupción o conducta que contravenga la normatividad aplicable.

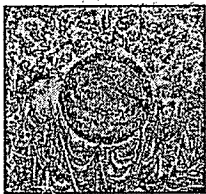

**CÁMARA DE
DIPUTADOS**

PRIMER LEGISLATURA
2006-2007

Comisión de Educación

**Dictamen con Proyecto de Decreto
por el que se expide la Ley
General del Sistema para la
Carrera de las Maestras y los
Maestros**

La Secretaría, las autoridades de educación media superior, las autoridades de las entidades federativas y los organismos descentralizados, en el ámbito de sus atribuciones, vigilarán el funcionamiento y cumplimiento de los objetivos del Sistema para la Carrera de las Maestras y los Maestros.

Artículo 9. Los criterios e indicadores serán los referentes de la buena práctica y el desempeño eficiente de docentes, técnicos docentes, asesores técnico pedagógicos, directivos y supervisores, para alcanzar los objetivos del Sistema.

Artículo 10. Los procesos que se deriven de la instrumentación del Sistema serán públicos, transparentes, equitativos e imparciales y considerarán los conocimientos, aptitudes y experiencia necesarios para el aprendizaje y el desarrollo integral de los educandos.

Capítulo II

De los principios del Sistema para la Carrera de las Maestras y los Maestros

Artículo 11. En la aplicación y vigilancia del cumplimiento de esta ley se deberán observar los principios de legalidad, certeza, equidad, imparcialidad, objetividad, transparencia y publicidad, atendiendo a las diferencias regionales.

Artículo 12. Las autoridades de educación media superior, las autoridades educativas de las entidades federativas y los organismos descentralizados contribuirán en la realización de los procesos de selección a los que se refiere esta ley, así como al cumplimiento de los fines y criterios de la educación.

Comisión de Educación

Dictamen con Proyecto de Decreto
por el que se expide la Ley
General del Sistema para la
Carrera de las Maestras y los
Maestros

Artículo 13. Las funciones docentes, de técnico docente, de asesoría técnica pedagógica, de dirección o de supervisión de la educación básica y media superior impartida por el Estado y sus organismos descentralizados, deberán orientarse a lograr el máximo aprendizaje y desarrollo integral del educando, conforme a los objetivos que determine el Sistema Educativo Nacional.

Quienes desempeñen dichas tareas deberán reunir las cualidades personales y competencias profesionales conforme a los criterios e indicadores que determine la Secretaría, para asegurar que cuenten con los conocimientos, aptitudes, actitudes y capacidades que correspondan a los distintos contextos sociales y culturales.

Capítulo III **De los ámbitos de competencia**

Artículo 14. En materia del Sistema, corresponderá a la Federación su rectoría y, en coordinación con las entidades federativas, su implementación.

Para tales efectos, en educación básica y media superior, corresponden a la Secretaría las atribuciones siguientes:

- I.** Establecer y coordinar el Sistema Abierto y Transparente de Asignación de Plazas para la ocupación de las vacantes de personal con funciones docente, técnico docente, de asesoría técnica pedagógica, de dirección y supervisión;
- II.** Determinar, dentro de la estructura ocupacional autorizada, los puestos del personal técnico docente que formarán parte del Sistema;
- III.** Establecer los mecanismos mediante los cuales madres y padres de familia o tutores, sistemas anticorrupción de las entidades



Comisión de Educación

Dictamen con Proyecto de Decreto por el que se expide la Ley General del Sistema para la Carrera de las Maestras y los Maestros

federativas y la comunidad participarán como observadores en los procesos de selección que prevé esta ley;

- IV. Definir los procesos de selección para la admisión, promoción y reconocimiento a que se refiere esta ley y demás disposiciones aplicables;
- V. Emitir las disposiciones bajo las cuales se desarrollarán los procesos de selección para la admisión, promoción y reconocimiento, los cuales tomarán en cuenta los contextos regionales del servicio educativo y considerarán la valoración de los conocimientos, aptitudes y experiencia de las maestras y los maestros;
- VI. Supervisar la correcta ejecución de los procesos de selección para la admisión, promoción y reconocimiento previstos en el Sistema;
- VII. Determinar los criterios e indicadores a partir de los cuales se realizarán los procesos de selección para la admisión, promoción y reconocimiento en el Sistema, para los diferentes tipos de entornos;
- VIII. Expedir, en el ámbito de la educación media superior, los procedimientos a los que se sujetarán las autoridades de educación media superior y los organismos descentralizados para la formulación de las propuestas de criterios e indicadores para la admisión, promoción y reconocimiento en el Sistema;
- IX. Impulsar con las autoridades de educación media superior, las autoridades educativas de las entidades federativas y los organismos descentralizados, mecanismos de coordinación para la elaboración de criterios e indicadores para la admisión, promoción y reconocimiento en el Sistema;

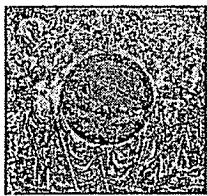

**CÁMARA DE
DIPUTADOS**

ESTADOS UNIDOS MEXICANOS

Comisión de Educación

Dictamen con Proyecto de Decreto
por el que se expide la Ley
General del Sistema para la
Carrera de las Maestras y los
Maestros

- X.** Establecer los perfiles profesionales, el proceso de valoración de las habilidades socioemocionales y los requisitos mínimos que deberán cumplirse para la admisión, promoción, y reconocimiento en el Sistema, según el cargo de que se trate. Para tales efectos, la Secretaría deberá considerar las propuestas que en su caso reciba de las autoridades educativas de las entidades federativas;
- XI.** Recibir e identificar la información sobre las plazas vacantes a la que hace referencia la fracción I de éste artículo y que le remitan las autoridades educativas de las entidades federativas;
- XII.** Establecer, en coordinación con las autoridades educativas competentes, el calendario anual de los procesos de selección para la admisión, promoción y reconocimiento;
- XIII.** Emitir las convocatorias base de los procesos de selección para la admisión, promoción y reconocimiento que prevé esta ley para la educación básica y media superior;
- XIV.** Autorizar las convocatorias de los procesos de selección para la admisión, promoción y reconocimiento previstas en esta ley para la educación básica y media superior;
- XV.** Establecer las disposiciones para la asignación de las plazas vacantes objeto de los procesos de selección, los cuales operarán bajo los principios de transparencia, legalidad y equidad, y cuyo uso será obligatorio por las autoridades de educación media superior, las autoridades educativas de las entidades federativas y los organismos descentralizados;
- XVI.** Expedir los criterios técnicos bajo los cuales se ordenarán los resultados de los procesos de selección para la admisión, promoción y reconocimiento;

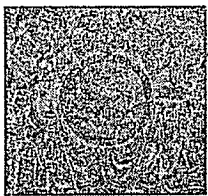

**CÁMARA DE
DIPUTADOS**
LXIV LEGISLATURA

Comisión de Educación

Dictamen con Proyecto de Decreto
por el que se expide la Ley
General del Sistema para la
Carrera de las Maestras y los
Maestros

- XVII.** Enviar a la Comisión los resultados de los procesos de selección para la admisión, promoción y reconocimiento previstos en esta ley, para que determine, formule y fortalezca los programas de formación, capacitación y actualización de las maestras y los maestros;
- XVIII.** Remitir a las autoridades de educación media superior, las autoridades educativas de las entidades federativas y los organismos descentralizados, los resultados de los procesos de selección para la admisión, promoción y reconocimiento previstos en esta ley, los cuales deberán hacerlos públicos conforme a los criterios que emita la Secretaría;
- XIX.** Recibir de las autoridades de educación media superior, las autoridades educativas de las entidades federativas y los organismos descentralizados los resultados de la valoración sobre el diseño y la operación de los programas de formación, capacitación y actualización, de desarrollo de capacidades y de desarrollo de liderazgo y gestión, para enviarlos a la Comisión;
- XX.** Emitir, para efectos de esta ley, las reglas relativas a la compatibilidad de dos o más plazas, de conformidad con las disposiciones legales en la materia, que no contravengan la presente ley;
- XXI.** Determinar los elementos multifactoriales que se considerarán en la designación del personal docente con funciones de tutoría, de asesoría técnica y de asesoría técnica pedagógica, a partir de las particularidades de cada tipo educativo;
- XXII.** Establecer los criterios para la operación y diseño de los programas de reconocimiento para el personal docente, técnico docente, de asesoría técnica pedagógica y para el personal con funciones de dirección o supervisión que se encuentren en servicio;



Comisión de Educación

Dictamen con Proyecto de Decreto por el que se expide la Ley General del Sistema para la Carrera de las Maestras y los Maestros

XXIII. Establecer el Programa de Promoción Horizontal por Niveles con Incentivos en Educación Básica;

XXIV. Expedir los Lineamientos Generales para la operación del Servicio de Asesoría y Acompañamiento a las Escuelas;

XXV. Aprobar los programas de educación media superior que, para la promoción en el servicio docente con cambio de categoría, emitan las autoridades de educación media superior y los organismos descentralizados;

XXVI. Aprobar los programas que, para la promoción en el servicio por incentivos en educación media superior, emitan las autoridades de educación media superior y los organismos descentralizados, y

XXVII. Las demás que le correspondan conforme a lo dispuesto por esta ley y otras disposiciones aplicables.

A través de las áreas competentes, la Secretaría emitirá criterios para la reducción de la carga administrativa del personal con funciones docente, técnico docente, de asesoría técnico pedagógica, de dirección o supervisión.

Artículo 15. Corresponden a las autoridades educativas de las entidades federativas, en el ámbito de la educación básica, las siguientes atribuciones:

- I.** Registrar en el Sistema Abierto y Transparente de Asignación de Plazas las vacantes, así como el centro de trabajo respectivo, del personal con funciones docente, técnico docente, de asesoría técnica pedagógica, de dirección y supervisión, bajo los términos que determine la Secretaría;

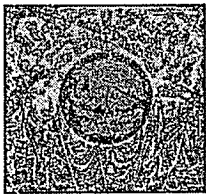

**CÁMARA DE
DIPUTADOS**

EXIV LEGISLATURA
CONSTITUCIÓN FEDERAL DE MÉXICO

Comisión de Educación

Dictamen con Proyecto de Decreto
por el que se expide la Ley
General del Sistema para la
Carrera de las Maestras y los
Maestros

- II.** Instrumentar la oferta de programas de desarrollo profesional de conformidad con los criterios que determine la Secretaría;
- III.** Ofrecer, de manera adicional, cursos gratuitos, idóneos, pertinentes y congruentes con los criterios e indicadores que se desea alcanzar, para la formación, capacitación y actualización de conocimientos del personal docente, técnico docente, de tutoría, de asesoría técnica, de asesoría técnica pedagógica y del personal con funciones de dirección y de supervisión que se encuentren en servicio;
- IV.** Ofrecer programas de desarrollo de habilidades directivas al personal promocionado a una plaza con funciones de dirección o de supervisión;
- V.** Participar en los procesos de selección para la admisión, promoción y reconocimiento en el Sistema, así como en la elaboración de los criterios e indicadores, de conformidad con las disposiciones que determine la Secretaría;
- VI.** Proponer a la Secretaría los perfiles profesionales y requisitos que deberán cumplirse para la admisión, promoción y reconocimiento en el Sistema;
- VII.** Participar con la Secretaría en la elaboración del calendario anual, conforme al cual se llevarán a cabo los procesos de selección para la admisión, promoción y reconocimiento, a que se refiere esta ley;
- VIII.** Convocar a los procesos de selección para la admisión, promoción y reconocimiento en el Sistema, de conformidad con las disposiciones que determine la Secretaría. Será su responsabilidad notificar oportunamente a los participantes el inicio de los procedimientos y los aspectos que deban cubrir;



Comisión de Educación

Dictamen con Proyecto de Decreto por el que se expide la Ley General del Sistema para la Carrera de las Maestras y los Maestros

- IX.** Asignar las plazas vacantes objeto de la convocatoria, sea para el inicio del ciclo escolar o en el transcurso de éste, respetando los principios de legalidad, transparencia, equidad e imparcialidad, con estricto apego al orden establecido, de mayor a menor, con base en el resultado obtenido por los sustentantes que aprobaron los procesos de selección para la admisión, para asegurar la prestación del servicio público educativo;
- X.** Asignar las plazas con funciones de dirección y de supervisión sujetas al proceso de selección para la promoción previsto en esta ley;
- XI.** Informar a la Secretaría, en los plazos que ésta determine, respecto a la asignación de plazas, en los procesos de selección para la admisión y promoción;
- XII.** Operar y, en su caso, diseñar programas locales o regionales de reconocimiento para el personal docente, técnico docente, de asesoría técnica pedagógica y el personal con funciones de dirección o de supervisión que se encuentren en servicio, conforme a los criterios que al efecto emita la Secretaría;
- XIII.** Organizar y operar el Servicio de Asesoría y Acompañamiento a las Escuelas de conformidad con los Lineamientos Generales que la Secretaría determine, y
- XIV.** Las demás que le correspondan conforme a esta ley y otras disposiciones aplicables.

Artículo 16. Corresponden a las autoridades de educación media superior y a los organismos descentralizados, respecto de los servicios educativos a su cargo, las siguientes atribuciones:

- I.** Registrar en el Sistema Abierto y Transparente de Asignación de Plazas las vacantes, así como el centro de trabajo respectivo, del

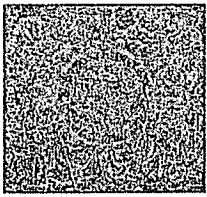

**CÁMARA DE
DIPUTADOS**

CONSTITUCIÓN

Comisión de Educación

Dictamen con Proyecto de Decreto
por el que se expide la Ley
General del Sistema para la
Carrera de las Maestras y los
Maestros

personal con funciones docente, técnico docente, de dirección y supervisión, bajo los términos que determine la Secretaría;

- II.** Instrumentar la oferta de programas de desarrollo profesional;
- III.** Ofrecer, adicionalmente, cursos gratuitos, idóneos, pertinentes y congruentes con los niveles de desempeño que se desea alcanzar, para la formación, capacitación y actualización de conocimientos del personal docente, técnico docente y del personal con funciones de dirección y de supervisión que se encuentren en servicio;
- IV.** Ofrecer al personal docente, técnico docente y al personal con funciones de dirección y de supervisión, programas de desarrollo de capacidades para los procesos de selección;
- V.** Participar en los procesos de selección para la admisión, promoción y reconocimiento en el Sistema, así como en la elaboración de los criterios e indicadores, de conformidad con las disposiciones que determine la Secretaría;
- VI.** Proponer a la Secretaría los perfiles profesionales y requisitos que deberán cumplirse para la admisión, promoción y reconocimiento en el Sistema;
- VII.** Participar con la Secretaría en la elaboración del calendario anual, conforme al cual se llevarán a cabo los procesos de selección para la admisión, promoción y reconocimiento, a que se refiere esta ley;
- VIII.** Convocar a los procesos de selección para la admisión, promoción y reconocimiento en el Sistema, de conformidad con las disposiciones que determine la Secretaría. Será su responsabilidad notificar oportunamente a los participantes el inicio de los procedimientos y los aspectos que deban cubrir;

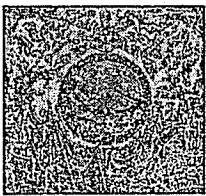

**CÁMARA DE
DIPUTADOS**

LXIV LEGISLATURA

Comisión de Educación

Dictamen con Proyecto de Decreto
por el que se expide la Ley
General del Sistema para la
Carrera de las Maestras y los
Maestros

- IX.** Asignar las plazas vacantes objeto de la convocatoria, sea para el inicio del ciclo escolar o en el transcurso de éste, respetando los principios de legalidad, transparencia, equidad e imparcialidad, con estricto apego al orden establecido, de mayor a menor, con base en el resultado obtenido por los sustentantes que aprobaron los procesos de selección para la admisión, para asegurar la prestación del servicio público educativo;
- X.** Informar a la Secretaría, en los plazos que ésta determine, respecto al proceso de asignación de plazas derivados de los procesos de selección para la admisión y promoción;
- XI.** Diseñar y operar programas de reconocimiento para el personal docente, técnico docente, y para el personal con funciones directivas y de supervisión, que se encuentren en servicio;
- XII.** Emitir los criterios bajo los cuales se prestará la función de asesoría técnica pedagógica, y
- XIII.** Las demás que le correspondan conforme a esta ley y otras disposiciones aplicables.

Artículo 17. Corresponden a la Comisión, en materia del Sistema, las siguientes atribuciones:

- I.** Emitir los criterios generales de los programas de formación, capacitación y actualización, desarrollo de capacidades y de liderazgo y de gestión educativa que contribuyan a una mejor práctica de las funciones docente, directiva o de supervisión;
- II.** Establecer los criterios y programas para el desarrollo profesional de las maestras y los maestros, considerando la formación, capacitación y actualización, de conformidad con la información obtenida a través de los procesos de selección para



Comisión de Educación

Dictamen con Proyecto de Decreto por el que se expide la Ley General del Sistema para la Carrera de las Maestras y los Maestros

la admisión, promoción y reconocimiento, previstos en esta ley. La oferta de programas de desarrollo estará a disposición de las autoridades de educación media superior, de las autoridades educativas de las entidades federativas y de los organismos descentralizados para instrumentarla de manera pertinente y fortalecer las capacidades profesionales de las maestras y los maestros. En la educación básica, los programas de desarrollo se impartirán de conformidad con los criterios que determine la Comisión y el área competente de la Secretaría;

- III. Recibir de las autoridades de educación media superior, de las autoridades educativas de las entidades federativas y de los organismos descentralizados las recomendaciones que formulen respecto de los programas de desarrollo profesional;
- IV. Recibir de la Secretaría los resultados de los procesos de selección para la admisión, promoción y reconocimiento, previstos en esta ley, con el fin de establecer los programas de formación, capacitación y actualización de las maestras y los maestros;
- V. Establecer los criterios conforme a los cuales las autoridades de educación media superior, las autoridades educativas de las entidades federativas y los organismos descentralizados llevarán a cabo la valoración del diseño, la operación y los resultados de los programas de formación, capacitación y actualización, de desarrollo de capacidades y de desarrollo de liderazgo y gestión, y
- VI. Las demás que le correspondan conforme a esta ley y otras disposiciones aplicables.

Artículo 18. Las autoridades de educación media superior, las autoridades educativas de las entidades federativas y los organismos descentralizados deberán coadyuvar con la Secretaría en la vigilancia de



Comisión de Educación

Dictamen con Proyecto de Decreto
por el que se expide la Ley
General del Sistema para la
Carrera de las Maestras y los
Maestros

los procesos de selección para la admisión, promoción y reconocimiento, desarrollados en el marco del Sistema. En caso de irregularidades, la Secretaría determinará las medidas que estime pertinentes para asegurar la debida realización de dichos procesos. Las autoridades educativas deberán ejecutar las medidas correctivas que la Secretaría disponga.

La Secretaría determinará los procedimientos mediante los cuales se considerarán válidos los avisos y comunicaciones de las autoridades educativas correspondientes durante los procesos de selección para la admisión, promoción y reconocimiento, los cuales se efectuarán en el centro de trabajo o domicilio de la persona interesada y, en su caso, a través de correo electrónico.

Artículo 19. La Secretaría emitirá las disposiciones bajo las cuales las autoridades de educación media superior, las autoridades educativas de las entidades federativas y los organismos descentralizados efectuarán los procesos de selección para la admisión, promoción y reconocimiento en el Sistema.

Los procesos de selección considerarán los contextos regionales del servicio educativo y la valoración de los conocimientos, aptitudes y experiencia de las maestras y los maestros, con la finalidad de mejorar el nivel de aprendizaje y desarrollo integral de los educandos. En ellos se establecerán los componentes y los perfiles profesionales que deberán ser cubiertos por los participantes, además de los criterios técnicos que se utilizarán para ordenar los elementos de cada proceso de selección.

En su elaboración, la Secretaría tomará en cuenta las propuestas y comentarios que presenten las autoridades de educación media superior, las autoridades educativas de las entidades federativas y los organismos descentralizados.

Artículo 20. Las disposiciones emitidas por la Secretaría para los procesos de selección serán obligatorias para las autoridades de

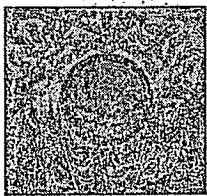

CÁMARA DE
DIPUTADOS

LA LEGISLATURA

Comisión de Educación

Dictamen con Proyecto de Decreto
por el que se expide la Ley
General del Sistema para la
Carrera de las Maestras y los
Maestros

educación media superior, las autoridades educativas de las entidades federativas y los organismos descentralizados.

Artículo 21. Las disposiciones específicas de los procesos de selección para la admisión, promoción y reconocimiento en el Sistema, deberán ser publicados en la página web de la Secretaría, cuando menos con una anticipación de tres meses a la fecha en que se efectuará el proceso correspondiente.

Las propuestas que se formulen para su elaboración conforme a lo señalado en el artículo 19 de esta ley, deberán entregarse al menos un mes previo a la publicación a la que se refiere el párrafo anterior.

Artículo 22. En los procesos de selección en los que participe el personal que forme parte del Sistema, se utilizarán los criterios e indicadores que establezca la Secretaría, los cuales serán obligatorios para las autoridades de educación media superior, las autoridades educativas de las entidades federativas y los organismos descentralizados.

Artículo 23. La Secretaría emitirá disposiciones administrativas en las que determinará la participación que tendrán las autoridades de educación media superior, las autoridades educativas de las entidades federativas y los organismos descentralizados en la elaboración de los perfiles profesionales, criterios e indicadores para los procesos de selección a los que se refiere esta ley.

Artículo 24. Las autoridades de educación media superior, las autoridades educativas de las entidades federativas, los organismos descentralizados y la Secretaría propiciarán las condiciones para generar certeza y confianza en el uso de los criterios e indicadores autorizados conforme a esta ley, a efecto de que éstos sean reconocidos por sus destinatarios y por la sociedad.

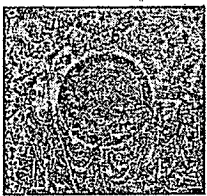

**CÁMARA DE
DIPUTADOS**

PRIMERA LEGISLATURA
DEL SEXAGÉSIMO SEXTO PERÍODO ORDINARIO DE SESIONES

Comisión de Educación

Dictamen con Proyecto de Decreto
por el que se expide la Ley
General del Sistema para la
Carrera de las Maestras y los
Maestros

Asimismo, asegurarán la difusión de dichos criterios e indicadores para que el personal docente, técnico docente, de asesoría técnico pedagógica y el personal con funciones de dirección o de supervisión, los conozcan, comprendan su propósito y sentido, y los consideren como un referente imprescindible para su trabajo.

Artículo 25. La Secretaría revisará periódicamente los perfiles profesionales, criterios e indicadores aplicables a los procesos de selección a los que se refiere la presente ley, con la finalidad de actualizar su contenido, fomentando la participación de las autoridades correspondientes, y de las maestras y los maestros.

Título Tercero

De la Unidad del Sistema para la Carrera de las Maestras y los Maestros

Capítulo Único

De la naturaleza, funcionamiento y atribuciones de la Unidad del Sistema para la Carrera de las Maestras y los Maestros

Artículo 26. La Unidad del Sistema para la Carrera de las Maestras y los Maestros es un órgano administrativo desconcentrado con autonomía técnica, operativa y de gestión, adscrito a la Secretaría, que tiene a su cargo las atribuciones que le confiere esta ley a esa dependencia y las que otras leyes establezcan de manera específica.

Artículo 27. La Unidad del Sistema estará a cargo de un Titular a nivel nacional; contará con las unidades administrativas y el personal que requiera para el cumplimiento y el ejercicio de sus atribuciones, que figuren en su estructura orgánica autorizada, de conformidad con las disposiciones normativas aplicables.

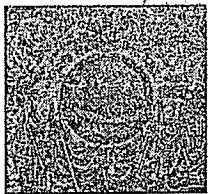

**CÁMARA DE
DIPUTADOS**

XXIV LEGISLATURA

Comisión de Educación

Dictamen con Proyecto de Decreto
por el que se expide la Ley
General del Sistema para la
Carrera de las Maestras y los
Maestros

Artículo 28. La persona titular de la Secretaría de Educación Pública expedirá el Manual de Organización de la Unidad del Sistema, en el cual se determinarán las áreas que la conformarán, así como sus atribuciones y ámbitos de competencia.

Artículo 29. Para el ejercicio de sus atribuciones, la Unidad del Sistema contará con una Junta Directiva que estará integrada por la persona titular de la Secretaría de Educación Pública, quien la presidirá, las personas titulares de las Subsecretarías respectivas de la Secretaría, de la Unidad de Administración y Finanzas y de la Jefatura de la Oficina del Secretario, además de la persona que presida la Junta Directiva de la Comisión. Cada integrante de la Junta Directiva deberá designar un suplente. Los suplentes deberán tener, como mínimo, nivel de Director General.

En ausencia de la persona titular de la Secretaría, las sesiones serán presididas por la persona que ocupe la Jefatura de la Oficina del Secretario. La persona titular de la Unidad del Sistema fungirá como Secretaría Técnica de la Junta Directiva. Las decisiones se tomarán por mayoría simple de votos de los presentes, en caso de empate, el Presidente tendrá voto de calidad.

La persona titular de la Unidad de Asuntos Jurídicos y Transparencia de la Secretaría, en calidad de asesor, participará en las sesiones de la Junta Directiva, con voz, pero sin voto, pudiendo designar un suplente. La Junta Directiva también podrá invitar a sus sesiones a otros servidores públicos de la Secretaría, así como a autoridades educativas de las entidades federativas, de educación media superior o de organismos descentralizados, quienes asistirán a éstas con voz, pero sin voto.

Artículo 30. La Junta Directiva de la Unidad del Sistema tendrá las siguientes funciones:

- I.** Aprobar las políticas, normas y programas para que la Unidad del Sistema cumpla con sus atribuciones;

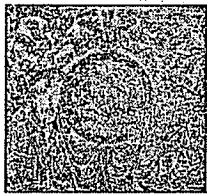

**CÁMARA DE
DIPUTADOS**

LA LEGISLATURA

Comisión de Educación

Dictamen con Proyecto de Decreto por el que se expide la Ley General del Sistema para la Carrera de las Maestras y los Maestros

- II.** Conocer y, en su caso, opinar, sobre las propuestas de los aspectos que la ley confiera a la Secretaría respecto de los procesos de selección para la admisión, promoción y reconocimiento, y
- III.** Las demás que le confieran otras disposiciones jurídicas aplicables.

La Junta Directiva sesionará de manera ordinaria trimestralmente y en forma extraordinaria las veces que sea necesario, por convocatoria de la persona titular de la Secretaría. Para que las sesiones puedan llevarse a cabo, será necesaria la presencia de, por lo menos, la mitad más uno del total de sus integrantes.

Respecto a los asuntos señalados en la fracción II de este artículo, el titular de la Unidad del Sistema, en su caso, podrá solicitar la opinión de la Comisión.

Título Cuarto De la admisión y promoción

Capítulo I De las disposiciones comunes aplicables a la admisión y promoción en educación básica y educación media superior

Artículo 31. Con el proceso de admisión se dará acceso formal al servicio público educativo en educación básica y media superior a través del Sistema.

Artículo 32. La directora, el director o el equivalente que realice dicha función en la escuela donde se haya generado una vacante, en un plazo no mayor de cinco días hábiles para zonas urbanas y de diez días hábiles para zonas rurales, deberá notificarlo por escrito a la persona titular del nivel educativo o del subsistema correspondiente; de igual forma, en los mismos plazos, deberá registrar la vacante en el Sistema Abierto y



Comisión de Educación

Dictamen con Proyecto de Decreto por el que se expide la Ley General del Sistema para la Carrera de las Maestras y los Maestros

Transparente de Asignación de Plazas para la ocupación de las vacantes, en los términos que determine la Secretaría.

El cumplimiento de lo previsto en este artículo será tomado en cuenta en los procesos de promoción; para ello las autoridades de educación media superior, las autoridades educativas de las entidades federativas y los organismos descentralizados, llevarán un registro que darán a conocer a la Secretaría.

Artículo 33. La promoción a la función directiva o de supervisión es un movimiento vertical, que consiste en el ascenso a una categoría, puesto o cargo de mayor responsabilidad, acceso a otro nivel de ingresos y el cambio de función:

La promoción en el servicio es un movimiento horizontal, que da acceso a un nivel de incentivo, sin que implique un cambio de funciones.

Artículo 34. Cuando se presenten vacantes en cargos o puestos con funciones de dirección o de supervisión, el superior jerárquico inmediato deberá notificarlo por escrito, en un plazo no mayor de cinco días hábiles para zonas urbanas y de diez días hábiles para zonas rurales, a la persona titular del nivel educativo o del subsistema correspondiente. De igual forma, en los mismos plazos, deberá registrar la vacante en el Sistema Abierto y Transparente de Asignación de Plazas para la ocupación de las vacantes, en los términos que determine la Secretaría.

Artículo 35. Con objeto de fortalecer a las escuelas normales públicas, a la Universidad Pedagógica Nacional y a los Centros de Actualización del Magisterio, de acuerdo a las necesidades del servicio educativo, el ingreso a estas instituciones corresponderá a la demanda prevista en el proceso de planeación educativa de la autoridad competente. Para tal efecto, la Secretaría, a través de su área competente, establecerá un modelo para los procesos de admisión a dichas instituciones públicas. Una vez definida la demanda futura por región, se asignarán las plazas a los egresados de las escuelas normales públicas, de la Universidad Pedagógica Nacional y de los Centros de

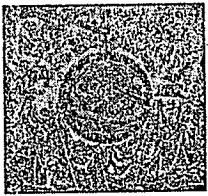

**CÁMARA DE
DIPUTADOS**
LXIV LEGISLATURA
2012-2015

Comisión de Educación

**Dictamen con Proyecto de Decreto
por el que se expide la Ley
General del Sistema para la
Carrera de las Maestras y los
Maestros**

Actualización del Magisterio, de conformidad a las estructuras ocupacionales autorizadas en términos de esta ley. En todo caso se garantizará la prestación del servicio educativo a las niñas, niños, adolescentes y jóvenes que se encuentren en zonas de marginación, pobreza y descomposición social.

Artículo 36. Los procesos de admisión o promoción contemplarán los cambios de adscripción y licencias del personal al que se refiere esta ley, con la finalidad de garantizar la prestación del servicio educativo. Para tal efecto, la Secretaría emitirá las disposiciones bajo las cuales se efectuarán esos movimientos, de conformidad con lo previsto en esta ley, los demás ordenamientos legales aplicables y el respeto a los derechos del personal que los solicite.

Artículo 37. Con la finalidad de no afectar la prestación del servicio educativo por la falta de registro de las plazas vacantes en el Sistema Abierto y Transparente de Asignación de Plazas para la ocupación, en los tiempos fijados por la Secretaría, conforme al calendario del proceso de admisión y promoción respectivo, ésta determinará los procesos para su asignación con apego a los principios establecidos en esta ley.

Artículo 38. Quienes participen en algún proceso de admisión o promoción distinto a lo establecido en este Título, autoricen, validen o efectúen algún pago o contraprestación u obtengan algún beneficio, incurrirán en responsabilidad y se sujetarán a los procedimientos que establece la normatividad correspondiente.

Quienes sean objeto de una admisión o promoción derivada de un proceso de selección distinto a los previstos en esta ley, no recibirá remuneración alguna y no será objeto de ningún tipo de regularización.

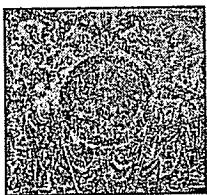

**CÁMARA DE
DIPUTADOS**
LXIV LEGISLATURA

Comisión de Educación

Dictamen con Proyecto de Decreto
por el que se expide la Ley
General del Sistema para la
Carrera de las Maestras y los
Maestros

Capítulo II

De la admisión y promoción en educación básica

Sección Primera

De la admisión en educación básica

Artículo 39. La admisión al servicio de educación básica que imparta el Estado se realizará mediante procesos anuales de selección, a los que concurren los aspirantes en igualdad de condiciones, los cuales serán públicos, transparentes, equitativos e imparciales.

Estos procesos apreciarán los conocimientos, aptitudes y experiencia necesarios para el aprendizaje y el desarrollo integral de los educandos y asegurar la contratación del personal que cumpla con el perfil profesional necesario, de conformidad con los siguientes términos y criterios:

- I.** Las plazas vacantes a ocupar, objeto de la convocatoria respectiva, sólo serán las registradas en el Sistema Abierto y Transparente de Asignación de Plazas para la ocupación y que sean validadas por la Secretaría, en términos de esta ley;
- II.** Las autoridades educativas de las entidades federativas, previa autorización de la Secretaría, emitirán las convocatorias correspondientes, las cuales responderán a los contextos regionales de la prestación del servicio educativo, en las que se señalarán el número y características de las plazas disponibles; el perfil profesional que deberán cumplir los aspirantes; los requisitos, términos y fechas de registro; las etapas que comprenderá el proceso; la fecha de publicación de los resultados; las reglas para la asignación de las plazas y los demás elementos que la Secretaría estime pertinentes;
- III.** Las convocatorias se publicarán con un plazo mínimo de treinta días naturales a la realización de los procesos de selección para la admisión, en apego al calendario anual;

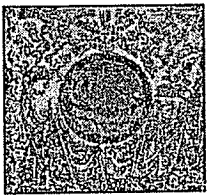

**CÁMARA DE
DIPUTADOS**
LXIV LEGISLATURA
MAYO DE 2011

Comisión de Educación

Dictamen con Proyecto de Decreto
por el que se expide la Ley
General del Sistema para la
Carrera de las Maestras y los
Maestros

- IV.** La Secretaría celebrará un proceso público en el que pondrá a disposición de las autoridades educativas de las entidades federativas y las representaciones sindicales, en una mesa tripartita en cada uno de los Estados y la Ciudad de México, para su participación y garantía en el respeto de los derechos de los trabajadores, los resultados de la valoración de los elementos multifactoriales referidos en la fracción V de este artículo, derivada de la convocatoria respectiva;
- V.** Los elementos multifactoriales que se tomarán en cuenta, como parte de este proceso, comprenderán, entre otros:
- a)** Un sistema que permita apreciar los conocimientos y aptitudes necesarios del aspirante para lograr el aprendizaje y desarrollo de los educandos, considerando el contexto local y regional de la prestación de los servicios educativos;
 - b)** La formación docente pedagógica;
 - c)** La acreditación de estudios mínimos de licenciatura;
 - d)** El promedio general de carrera;
 - e)** Los cursos extracurriculares con reconocimiento de validez oficial;
 - f)** Los programas de movilidad académica;
 - g)** Dominio de una lengua distinta a la propia, o
 - h)** La experiencia docente.

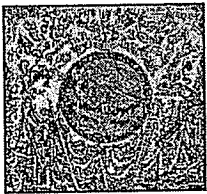

**CÁMARA DE
DIPUTADOS**

LEY DE LA CÁMARA
DE DIPUTADOS

Comisión de Educación

Dictamen con Proyecto de Decreto
por el que se expide la Ley
General del Sistema para la
Carrera de las Maestras y los
Maestros

- VI.** La asignación de las plazas sólo se realizará a las personas que se encuentren en el listado nominal que remita la Secretaría a la autoridad educativa de la entidad federativa, el cual será ordenado de acuerdo con los resultados de la valoración de los elementos multifactoriales a los que se refiere la fracción V de éste artículo. En caso de que alguna persona no acuda al evento de asignación o no acepte la plaza asignada, se recorrerá el listado de manera progresiva en el orden establecido;
- VII.** Para garantizar la transparencia en la asignación de las plazas vacantes, las autoridades educativas de las entidades federativas darán a conocer los resultados de manera pública, de conformidad con los lineamientos que determine la Secretaría e invitará como observador al sistema anticorrupción local;
- VIII.** En el caso de excedentes en plazas vacantes, una vez seleccionados los egresados de las Escuelas Normales públicas, éstas se asignarán a los demás aspirantes que hayan obtenido los mejores resultados en los procesos de selección, eligiendo a aquellos con perfil de formación docente pedagógica;
- IX.** El personal que sea admitido en el servicio público educativo mediante proceso de selección, tendrá el acompañamiento de un tutor cuando menos por dos ciclos escolares, el cual será designado por la autoridad educativa de la entidad federativa;
- X.** La admisión al servicio público educativo estará sujeta a la disponibilidad de plazas vacantes definitivas, temporales y de nueva creación, así como a las estructuras ocupacionales autorizadas. El número de las vacantes se definirá de conformidad con las necesidades del servicio público educativo y la disponibilidad presupuestal, con base en la planeación que realice el Sistema Educativo Nacional. En todo caso se garantizará la prestación del servicio educativo a las niñas,

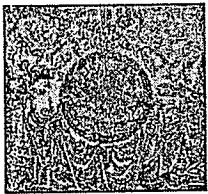

**CÁMARA DE
DIPUTADOS**
LIX LEGISLATURA

Comisión de Educación

Dictamen con Proyecto de Decreto
por el que se expide la Ley
General del Sistema para la
Carrera de las Maestras y los
Maestros

niños, adolescentes y jóvenes que se encuentren en zonas de marginación, pobreza y descomposición social;

- XI.** Las plazas docentes que queden vacantes durante el ciclo escolar, deberán asignarse de conformidad con el orden de las personas participantes que hayan obtenido los puntajes más altos en el proceso de selección para la admisión que se haya realizado en una entidad federativa y no hayan obtenido una plaza. Agotado dicho orden, la autoridad educativa podrá proponer a las personas participantes que hayan obtenido los puntajes más altos en el proceso de selección para la admisión realizado en otras entidades federativas circunvecinas y no hayan obtenido una plaza;
- XII.** Agotadas las personas participantes a las que refiere la fracción anterior, la autoridad educativa podrá contratar personal que cumpla con el perfil profesional requerido, al cual le otorgará un nombramiento temporal como máximo hasta por el término del ciclo escolar;
- XIII.** En los procesos de selección para la admisión al Sistema se utilizarán los perfiles profesionales, criterios e indicadores definidos de conformidad con lo establecido en esta ley;
- XIV.** Los procesos de selección para la admisión al servicio educativo serán públicos; podrán participar todas las personas que cumplan con el perfil profesional relacionado con el nivel, tipo de servicio, modalidad y materia educativa correspondiente y con los requisitos que se establezcan en las convocatorias, y
- XV.** Para fortalecer las capacidades, conocimientos y competencias del personal de nuevo ingreso al servicio público educativo, las autoridades educativas de las entidades federativas realizarán una valoración y reconocimiento diagnóstico, en los términos que señale la ley respectiva, al término de su primer ciclo escolar.

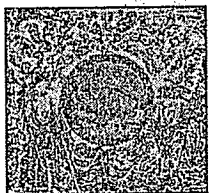

**CÁMARA DE
DIPUTADOS**
LXIV LEGISLATURA

Comisión de Educación

Dictamen con Proyecto de Decreto
por el que se expide la Ley
General del Sistema para la
Carrera de las Maestras y los
Maestros

El personal docente que cuente con nombramiento definitivo, podrá participar en los procesos de admisión para niveles educativos diferentes, siempre y cuando cumplan con los criterios de compatibilidad.

Artículo 40. En la educación básica, la admisión a una plaza docente vacante definitiva derivado del proceso de selección previsto en esta ley, dará lugar a un nombramiento definitivo después de haber prestado el servicio docente seis meses y un día, sin nota desfavorable en su expediente fundada y motivada.

Con objeto de fortalecer a las instituciones públicas de formación docente, como lo dispone el artículo 3o. de la Constitución Política de los Estados Unidos Mexicanos, los egresados de las escuelas normales públicas del país, de la Universidad Pedagógica Nacional y de los Centros de Actualización del Magisterio, tendrán prioridad para la admisión al servicio público educativo.

Sección Segunda

De la promoción a la función directiva o de supervisión en educación básica

Artículo 41. La Unidad del Sistema regulará el proceso de promoción que será público, transparente, equitativo e imparcial; para ello, emitirá los lineamientos a los que se sujetarán las autoridades educativas de las entidades federativas en el proceso de selección para la promoción a funciones de dirección y de supervisión de la educación básica.

Artículo 42. La promoción a puestos con funciones de dirección y de supervisión en la educación básica que imparta el Estado y sus organismos descentralizados, se llevará a cabo mediante procesos anuales de selección, con sujeción a los términos y criterios siguientes:

- I.** Las plazas vacantes objeto de la convocatoria respectiva, sólo serán las registradas en el Sistema Abierto y Transparente de

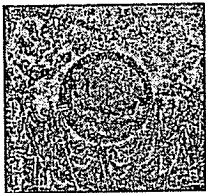

**CÁMARA DE
DIPUTADOS**

DEL PODER LEGISLATIVO

Comisión de Educación

Dictamen con Proyecto de Decreto
por el que se expide la Ley
General del Sistema para la
Carrera de las Maestras y los
Maestros

Plazas para la ocupación y que sean validadas por la Secretaría, en términos de esta ley;

- II.** Para participar en el proceso de promoción, se estará a lo siguiente:
- a) El personal que realice función docente con una experiencia mínima de cuatro años con nombramiento definitivo, podrá participar en el proceso de selección a la categoría inmediata superior, y
 - b) El personal directivo o de supervisión que ejerza la función, cuente con experiencia mínima de cinco años en la gestión directiva, podrá participar en el proceso de selección a la categoría inmediata superior del puesto que ostente;
- III.** Las plazas vacantes definitivas y las de nueva creación de dirección y supervisión, se otorgarán al personal con sujeción a los lineamientos que emita la Secretaría;
- IV.** Las autoridades educativas de las entidades federativas, previa autorización de la Secretaría, emitirán las convocatorias correspondientes, las cuales responderán a los contextos regionales de la prestación del servicio educativo, en las que se señalarán el número y características de las plazas disponibles; el perfil profesional que deberán reunir los aspirantes; los requisitos, términos y fechas de registro; las etapas que comprenderá el proceso; la fecha de publicación de los resultados; las reglas para la asignación de las plazas y los demás elementos que la Secretaría estime pertinentes;
- V.** Las convocatorias se publicarán conforme al calendario anual y con un plazo mínimo de treinta días naturales previos al inicio del proceso de selección;

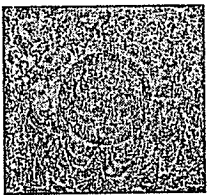

**CÁMARA DE
DIPUTADOS**
LEYES Y LEGISLATURA

Comisión de Educación

Dictamen con Proyecto de Decreto
por el que se expide la Ley
General del Sistema para la
Carrera de las Maestras y los
Maestros

- VI.** La Secretaría celebrará un proceso público en el que pondrá a disposición de las autoridades educativas de las entidades federativas y las representaciones sindicales, en una mesa tripartita en cada uno de los Estados y la Ciudad de México, para su participación y garantía en el respeto de los derechos de los trabajadores, los resultados de la valoración de los elementos multifactoriales referidos en la fracción VII de este artículo, derivada de la convocatoria respectiva;
- VII.** En la promoción a cargos de dirección o de supervisión de educación básica, la Secretaría designará quien ocupará la vacante que se presente al inicio o durante el ciclo escolar, considerando los elementos multifactoriales, los cuales, entre otros, contemplarán:
- a) Un sistema que permita apreciar los conocimientos y aptitudes necesarios del aspirante para lograr el desarrollo y máximo logro de aprendizaje de los educandos;
 - b) La antigüedad en el servicio;
 - c) La experiencia y tiempo de trabajo en zonas de marginación, pobreza y descomposición social, y
 - d) El reconocimiento al buen desempeño por la comunidad educativa, con la participación de madres y padres de familia o tutores, alumnos y compañeros de trabajo, y
- VIII.** El personal de educación básica que obtenga promoción a plaza con funciones de dirección o supervisión, deberá participar en los programas de habilidades directivas determinados por la autoridad educativa de la entidad federativa.

Artículo 43. En la educación básica, la promoción a una plaza con funciones de dirección o de supervisión dará lugar a un nombramiento

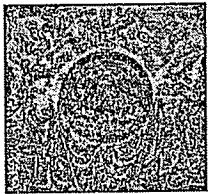

**CÁMARA DE
DIPUTADOS**
LXIV LEGISLATURA

Comisión de Educación

Dictamen con Proyecto de Decreto
por el que se expide la Ley
General del Sistema para la
Carrera de las Maestras y los
Maestros

definitivo después de haber desempeñado la función seis meses y un día, sin nota desfavorable en su expediente fundada y motivada.

Para el caso de las vacantes temporales que se presenten al inicio y durante el ciclo escolar se otorgarán de manera temporal a las personas participantes que hayan obtenido los puntajes más altos en el proceso de selección para la promoción y no hayan obtenido una plaza, quienes conservarán el derecho, en su caso, a que se le otorgue una vacante definitiva.

Sección Tercera **De la promoción en el servicio en educación básica**

Artículo 44. La promoción horizontal se llevará a cabo mediante un programa integrado por niveles de estímulo y con reglas de incorporación, promoción y permanencia diferenciadas en cada uno de ellos.

En el Programa de Promoción Horizontal por Niveles con Incentivos en Educación Básica, se respetarán los estímulos otorgados bajo las reglas del Programa de Carrera Magisterial y del Programa de Promoción en la Función por Incentivos en Educación Básica, conforme a lo establecido en esta ley.

Dicho programa contendrá las reglas para que el personal que en la educación básica realiza funciones de docencia, de técnico docente, de asesoría técnico pedagógica, de dirección y de supervisión, pueda obtener los incentivos previstos en esta ley. Operará con el presupuesto del Programa de Carrera Magisterial, del Programa de Promoción en la Función por Incentivos en Educación Básica y recursos que se asignen, en su caso, al propio programa, conforme a la disponibilidad presupuestaria y en términos de las disposiciones presupuestarias aplicables.

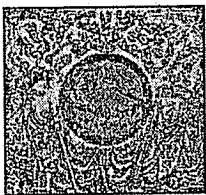

**CÁMARA DE
DIPUTADOS**

EXCELENTÍSIMA
SECRETARÍA

Comisión de Educación

Dictamen con Proyecto de Decreto
por el que se expide la Ley
General del Sistema para la
Carrera de las Maestras y los
Maestros

Artículo 45. Con el propósito de atraer al personal docente que ingrese al servicio de educación básica o docente en servicio y propiciar su arraigo escolar en zonas de alta pobreza o de marginación, alejadas de las áreas urbanas, se establecerán incentivos económicos superiores en los niveles de la promoción horizontal, los cuales se conservarán hasta en tanto permanezcan en los centros de trabajo de las zonas referidas, en los términos que establezca el programa.

En las reglas que expida la Secretaría se determinarán los criterios para la definición de las zonas señaladas.

Artículo 46. La promoción del personal a que se refiere la presente Sección no implicará un cambio de función. Los participantes al nivel inicial deberán tener como antecedente una permanencia mínima de dos años en su plaza actual, con nombramiento definitivo.

Artículo 47. El Programa de Promoción Horizontal por Niveles con Incentivos en Educación Básica estará a cargo de la Secretaría.

Artículo 48. Los beneficios del programa tendrán una vigencia de acuerdo con los criterios que se establezcan para cada nivel, conforme a las reglas a las que se refiere el artículo 44 de esta ley.

Artículo 49. El personal incorporado al Programa de Promoción Horizontal por Niveles con Incentivos en Educación Básica, que participe y obtenga un ascenso en la promoción vertical, conservará el nivel y el incentivo de la categoría anterior.

Artículo 50. El personal docente que labora con plazas por hora-semana-mes, podrá participar en el Programa de Promoción Horizontal por Niveles con Incentivos en Educación Básica con un mínimo de 12 horas, impartiendo la misma asignatura o asignaturas afines.

Artículo 51. El personal docente que labora con plazas por hora-semana-mes, impartiendo más de una asignatura con un mínimo de 12

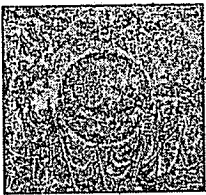

**CÁMARA DE
DIPUTADOS**

PODER LEGISLATIVO
MÉXICO

Comisión de Educación

Dictamen con Proyecto de Decreto
por el que se expide la Ley
General del Sistema para la
Carrera de las Maestras y los
Maestros

horas en cada una de ellas, podrá participar en el Programa de Promoción Horizontal por Niveles con Incentivos en Educación Básica, acreditando para cada asignatura los requisitos establecidos.

Artículo 52. El personal que haya obtenido el primer nivel en el Programa de Promoción en la Función por Incentivos en Educación Básica, lo conservará y podrá promoverse en el Programa de Promoción Horizontal por Niveles con Incentivos en Educación Básica, previo cumplimiento de los requisitos que éste establezca.

Artículo 53. Para el personal que ostente el nivel uno en el Programa de Promoción en la Función por Incentivos en Educación Básica y cumpla con los requisitos para participar en el Programa de Promoción Horizontal por Niveles con Incentivos en Educación Básica, la permanencia que se establezca en cada nivel de incentivo, empezará a contar a partir de su incorporación al mismo.

Artículo 54. El personal que tenga asignado un nivel del Programa de Carrera Magisterial y/o del Programa de Promoción en la Función por Incentivos en Educación Básica, podrá participar en el Programa de Promoción Horizontal por Niveles con Incentivos en Educación Básica, previo cumplimiento de los requisitos establecidos en las reglas a las que se refiere el artículo 44 de esta Ley, respetándosele sus derechos adquiridos en los programas referidos. La Secretaría determinará los niveles y tipos de personal que podrán participar en el citado programa.

El personal incorporado al Programa de Carrera Magisterial, independientemente de su participación en el Programa de Promoción Horizontal por Niveles con Incentivos en Educación Básica, conservará el monto de los estímulos que tenga asignados, los cuales se actualizarán anualmente conforme a los incrementos que para el sueldo tabular se autoricen.

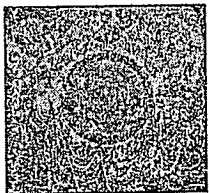

**CÁMARA DE
DIPUTADOS**
LXIV LEGISLATURA

Comisión de Educación

Dictamen con Proyecto de Decreto
por el que se expide la Ley
General del Sistema para la
Carrera de las Maestras y los
Maestros

La participación en el Programa de Promoción Horizontal por Niveles con Incentivos en Educación Básica en los términos previstos en esta ley será voluntaria.

Artículo 55. En la educación básica la asignación de plazas por hora-semana-mes como promoción se realizará de conformidad con las disposiciones que emita la Secretaría.

Artículo 56. En la educación básica, la asignación de horas adicionales en función de las necesidades del servicio para los docentes que laboran por hora-semana-mes, será una promoción de conformidad con los criterios que establezca la Secretaría, debiendo reunir el perfil profesional requerido para la asignatura, y cumpla con los elementos multifactoriales que la Secretaría determine.

La asignación se podrá llevar a cabo en los casos siguientes:

- I.** En el mismo plantel en que el docente preste total o principalmente sus servicios;
- II.** En el plantel en el que el docente no preste principalmente sus servicios, siempre y cuando haya compatibilidad de empleos, horarios y distancias con el plantel donde principalmente presta sus servicios y, adicionalmente, no tenga horas asignadas en un tercer plantel, y
- III.** En el plantel en el que el docente no preste sus servicios, siempre y cuando se trate de horas fraccionadas, de acuerdo con el módulo que corresponda, y en dicho plantel no exista personal que cumpla con lo establecido en el párrafo primero del presente artículo.

Cuando haya más de un docente que cumpla con los requisitos establecidos, las autoridades educativas de las entidades federativas seleccionarán al personal docente con mayor antigüedad en el servicio.

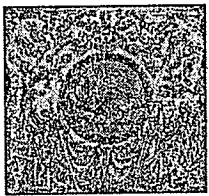

**CÁMARA DE
DIPUTADOS**
LXV LEGISLATURA

Comisión de Educación

Dictamen con Proyecto de Decreto
por el que se expide la Ley
General del Sistema para la
Carrera de las Maestras y los
Maestros

Capítulo II

De la admisión y promoción en educación media superior

Sección Primera

De la admisión en educación media superior

Artículo 57. La admisión al Sistema en la educación media superior que imparta el Estado se realizará mediante procesos anuales de selección, a los que concurren los aspirantes en igualdad de condiciones, los cuales serán públicos, transparentes, equitativos e imparciales.

Estos procesos apreciarán los conocimientos, aptitudes y experiencia necesarios para el aprendizaje y el desarrollo integral de los educandos y asegurar la contratación del personal que cumpla con el perfil profesional necesario, de conformidad con los siguientes términos y criterios:

- I.** Las autoridades de educación media superior y los organismos descentralizados, previa autorización de la Secretaría, emitirán las convocatorias correspondientes, las cuales responderán a los contextos regionales de la prestación del servicio educativo, en las que se señalarán el número y características de las plazas disponibles; el perfil profesiográfico que deberán cumplir los aspirantes; los requisitos, términos y fechas de registro; las etapas que comprenderá el proceso; la fecha de publicación de los resultados; las reglas para la asignación de las plazas y los demás elementos que la Secretaría estime pertinentes;
- II.** Las convocatorias se publicarán con un plazo mínimo de treinta días naturales previos a la realización de los procesos de selección para la admisión, en apego al calendario anual;
- III.** La Secretaría celebrará un proceso público en el que pondrá a disposición de las autoridades educativas de las entidades

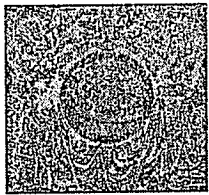

**CÁMARA DE
DIPUTADOS**

ESTADO DE MÉXICO

Comisión de Educación

Dictamen con Proyecto de Decreto
por el que se expide la Ley
General del Sistema para la
Carrera de las Maestras y los
Maestros

federativas y las representaciones sindicales, en una mesa tripartita en cada uno de los Estados y la Ciudad de México, para su participación y garantía en el respeto de los derechos de los trabajadores, los resultados de la valoración de los elementos multifactoriales referidos en la fracción IV de este artículo, derivada de la convocatoria respectiva;

IV. Los elementos multifactoriales que se tomarán en cuenta, como parte de este proceso, comprenderán, entre otros:

- a) Un sistema que permita apreciar los conocimientos y las aptitudes necesarios del aspirante para lograr el aprendizaje y desarrollo de los educandos, considerando el contexto local y regional de la prestación de los servicios educativos;
- b) La acreditación de estudios de educación superior;
- c) El promedio general de carrera;
- d) Los cursos extracurriculares con reconocimiento de validez oficial;
- e) Los programas de movilidad académica afines a su perfil profesional;
- f) Dominio de una lengua distinta a la propia;
- g) La experiencia o capacidades docentes;
- h) La capacitación didáctica y pedagógica, o
- i) El manejo y dominio del lenguaje y la cultura digitales.

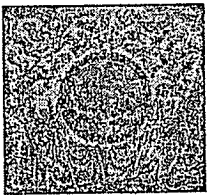

**CÁMARA DE
DIPUTADOS**
LXIV LEGISLATURA

Comisión de Educación

Dictamen con Proyecto de Decreto
por el que se expide la Ley
General del Sistema para la
Carrera de las Maestras y los
Maestros

- V.** La asignación de las plazas sólo se realizará a las personas que se encuentren en el listado nominal que remita la Secretaría a las autoridades de educación media superior y los organismos descentralizados, el cual será ordenado de acuerdo con los resultados de la valoración de los elementos multifactoriales a los que se refiere la fracción IV de éste artículo. En caso de que alguna persona no acuda al evento de asignación o no acepte la plaza asignada, se recorrerá el listado de manera progresiva en el orden establecido;
- VI.** Para garantizar la transparencia en la asignación de las plazas vacantes, las autoridades de educación media superior y los organismos descentralizados, darán a conocer los resultados de manera pública, de conformidad con los lineamientos que determine la Secretaría e invitará como observador al sistema anticorrupción local;
- VII.** Las plazas docentes vacantes deberán asignarse de conformidad con el orden de las personas participantes que hayan obtenido los puntajes más altos en el proceso de selección para la admisión que se haya realizado en una entidad federativa y no hayan obtenido una plaza. Agotado dicho orden, la autoridad educativa podrá proponer a las personas participantes que hayan obtenido los puntajes más altos en el proceso de selección para la admisión realizado en otras entidades federativas circunvecinas y no hayan obtenido una plaza;
- VIII.** Agotadas las personas participantes a las que refiere la fracción anterior, la autoridad educativa podrá contratar personal que cumpla con el perfil requerido, al cual le otorgará un nombramiento temporal como máximo hasta por el término del ciclo escolar;

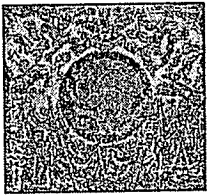

**CÁMARA DE
DIPUTADOS**

LXIV LEGISLATURA

Comisión de Educación

Dictamen con Proyecto de Decreto
por el que se expide la Ley
General del Sistema para la
Carrera de las Maestras y los
Maestros

- IX.** En los procesos de selección para la admisión al Sistema se utilizarán los perfiles profesionales, criterios e indicadores definidos de conformidad con lo establecido en esta ley;
- X.** Los procesos de selección para la admisión al servicio educativo serán públicos; podrán participar todas las personas que cumplan con el perfil profesional y los requisitos que se establezcan en las convocatorias relacionados con el nivel, tipo de servicio, modalidad, materia y módulo correspondiente;
- XI.** El personal que sea admitido en el servicio público educativo mediante proceso de selección, tendrá el acompañamiento de un tutor cuando menos por dos ciclos escolares, el cual será designado por las autoridades de educación media superior o los organismos descentralizados. Asimismo, participarán en un taller de inducción regional y contextualizado a la prestación de los servicios educativos, el cual será implementado por las autoridades educativas correspondientes, a partir del diseño que elabore la Secretaría, a través de su área competente;
- XII.** La contratación de los aspirantes por parte de las autoridades de educación media superior o los organismos descentralizados, a partir del ordenamiento de los resultados, estará sujeta a la existencia de plazas vacantes, a las necesidades del servicio público educativo y a la disponibilidad presupuestal.

Artículo 58. En la educación media superior, la admisión al servicio público educativo, derivada de los procesos de selección previstos en esta ley, dará acceso a una plaza vacante definitiva para desempeñar la función docente o técnico docente en las unidades académicas curriculares afines a su perfil profesional. La prestación del servicio docente por seis meses y un día, sin nota desfavorable en su expediente fundada y motivada, en términos de esta ley, dará lugar a un nombramiento definitivo.

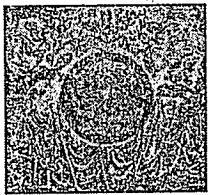

**CÁMARA DE
DIPUTADOS**

LEY LEGISLATIVA
CONSTITUCIÓN

Comisión de Educación

Dictamen con Proyecto de Decreto
por el que se expide la Ley
General del Sistema para la
Carrera de las Maestras y los
Maestros

Sección Segunda

De la promoción a cargos con función directiva o de supervisión en educación media superior

Artículo 59. La promoción a cargos con funciones de dirección y de supervisión en la educación media superior que imparta el Estado y sus organismos descentralizados, se llevará a cabo mediante procesos anuales de selección, con sujeción a los términos y criterios siguientes:

- I.** Para participar en el proceso de promoción, se estará a lo siguiente:
 - a)** El personal que realice función docente con una experiencia mínima de cuatro años con nombramiento definitivo, podrá participar en el proceso de selección a los cargos con funciones de dirección, y
 - b)** El personal directivo que ejerza la función, cuente con experiencia mínima de cuatro años en la gestión directiva, podrá participar en el proceso de selección a otros cargos con funciones de dirección o de supervisión;
- II.** Para establecer un sistema transparente, equitativo y público se emitirán las convocatorias para llevar a cabo la valoración de sus habilidades y competencias, que especifiquen el perfil profesional que deberán cumplir los aspirantes; los puestos sujetos a concurso; los requisitos, términos y fechas de registro; los elementos multifactoriales; en su caso, las sedes de aplicación del sistema que permita apreciar los conocimientos y aptitudes; la publicación de resultados, y los criterios para la asignación de puestos, y demás elementos que las autoridades de educación media superior o los organismos descentralizados determinen;

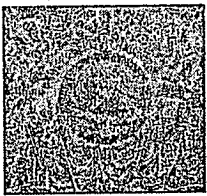

**CÁMARA DE
DIPUTADOS**

LEGISLATURA
LXV

Comisión de Educación

Dictamen con Proyecto de Decreto
por el que se expide la Ley
General del Sistema para la
Carrera de las Maestras y los
Maestros

- III.** Los elementos multifactoriales que se tomarán en cuenta, como parte de este proceso, comprenderán, entre otros:
- a) Experiencia en gestión directiva;
 - b) Vocación de servicio y liderazgo;
 - c) Reconocimiento por la comunidad escolar;
 - d) Conocimiento de la normatividad vigente;
 - e) Diseño de estrategias para el trabajo académico,
 - f) Habilidades de planeación y de gestión, y
 - g) Los demás que establezcan las autoridades de educación media superior y los organismos descentralizados, y
- IV.** Las convocatorias, elaboradas a partir de la aprobada por la Secretaría, se publicarán conforme al calendario anual y con un plazo mínimo de treinta días naturales previos al inicio del proceso de selección.

En el caso de puestos directivos con funciones administrativas, las autoridades de educación media superior y los organismos descentralizados los podrán asignar a personal con perfil administrativo; en estos casos, se otorgará un nombramiento temporal, que no podrá ser renovado.

Artículo 60. En la educación media superior, la promoción a un puesto con funciones de dirección o supervisión dará lugar a un nombramiento por tiempo fijo por un periodo mínimo de cuatro años, las autoridades de educación media superior y los organismos descentralizados determinarán la duración de los nombramientos conforme a las disposiciones aplicables.

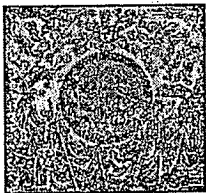

**CÁMARA DE
DIPUTADOS**

LXIV LEGISLATURA

Comisión de Educación

**Dictamen con Proyecto de Decreto
por el que se expide la Ley
General del Sistema para la
Carrera de las Maestras y los
Maestros**

Al término del nombramiento de quien hubiera ejercido las funciones de dirección o de supervisión volverá a la función docente, preferentemente en el plantel en que hubiera estado asignado.

Para el caso de las vacantes temporales que se presenten al inicio y durante el ciclo escolar se otorgarán de manera temporal a las personas participantes que hayan obtenido los puntajes más altos en el proceso de selección para la promoción y no hayan obtenido una plaza, quienes conservarán el derecho, en su caso, a que se le otorgue una vacante definitiva.

Artículo 61. Los nombramientos a cargos con funciones de dirección o supervisión podrán ser renovados hasta por un período más, para lo cual se tomarán en cuenta los resultados de la valoración de la práctica educativa y demás requisitos y criterios que las autoridades de educación media superior o los organismos descentralizados señalen.

Artículo 62. El personal de educación media superior que reciba el nombramiento de dirección o de supervisión por primera vez, deberá participar en los procesos de capacitación que definan las autoridades de educación media superior o los organismos descentralizados.

Artículo 63. Los nombramientos de dirección y supervisión en la educación media superior, serán remunerados conforme a la percepción determinada para el puesto correspondiente a la función, o conforme a la percepción de la plaza con que cuenta el personal de que se trate, más la compensación correspondiente para llegar a la remuneración del puesto.

Sección Tercera

De la promoción en el servicio en educación media superior

Artículo 64. Las autoridades de educación media superior y los organismos descentralizados, para la promoción en el servicio docente por cambio de categoría o por asignación de horas adicionales, emitirán,

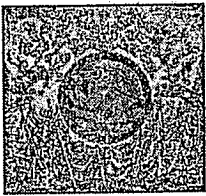

**CÁMARA DE
DIPUTADOS**
LXIV LEGISLATURA

Comisión de Educación

**Dictamen con Proyecto de Decreto
por el que se expide la Ley
General del Sistema para la
Carrera de las Maestras y los
Maestros**

previa aprobación de la Secretaría, el programa correspondiente, que contendrá las categorías y niveles de la función docente, así como los lineamientos y requisitos respectivos para su implementación.

En dicho programa se considerarán los siguientes criterios en el personal a promover:

- I.** Antigüedad en el servicio;
- II.** Experiencia y tiempo de trabajo en zonas de marginación, pobreza y descomposición social;
- III.** El reconocimiento al buen desempeño por la comunidad educativa, con la participación de madres y padres de familia o tutores, alumnos y compañeros de trabajo;
- IV.** La formación académica y de posgrado;
- V.** La capacitación y actualización;
- VI.** Las aportaciones en materia de mejora continua en la educación, la docencia o la investigación;
- VII.** Participación en eventos y actividades de fortalecimiento académico y formación integral del educando;
- VIII.** Actividades de tutoría o acompañamiento docente;
- IX.** Las publicaciones académicas o de investigación, o
- X.** El desempeño en el plantel o subsistema en el que realice su labor.

Artículo 65. Para la promoción en la función por incentivos referida en esta Sección, las autoridades de educación media superior y los

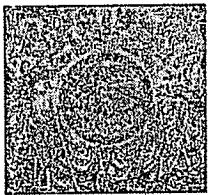

**CÁMARA DE
DIPUTADOS**
L. C. LEGISLATURA

Comisión de Educación

Dictamen con Proyecto de Decreto
por el que se expide la Ley
General del Sistema para la
Carrera de las Maestras y los
Maestros

organismos descentralizados emitirán, previa aprobación de la Secretaría, el programa correspondiente. Este programa podrá considerar la asignación de horas de fortalecimiento académico.

Título Quinto Del reconocimiento

Capítulo I Disposiciones generales

Artículo 66. Con el objeto de reconocer la función social de las maestras y los maestros, y del personal directivo o de supervisión, las autoridades educativas podrán otorgar reconocimientos que consisten en distinciones, estímulos y opciones de desarrollo profesional para aquellos que destaquen por el desempeño de sus funciones, los cuales serán:

- I.** Beca Comisión;
- II.** Asesorías técnicas pedagógicas;
- III.** Tutorías, y
- IV.** Asesorías técnicas.

Los reconocimientos a los que se refiere este artículo, se otorgarán en términos del presente Título.

La Secretaría celebrará un proceso público en el que pondrá a disposición de las autoridades educativas de las entidades federativas y las representaciones sindicales, en una mesa tripartita en cada uno de los Estados y la Ciudad de México, para su participación y garantía en el respeto de los derechos de los trabajadores, los resultados de la valoración de los elementos multifactoriales que correspondan a los reconocimientos previstos en el presente Título, derivada de la convocatoria respectiva.

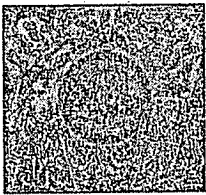

CÁMARA DE
DIPUTADOS

EXECUTIVO FEDERAL

Comisión de Educación

Dictamen con Proyecto de Decreto
por el que se expide la Ley
General del Sistema para la
Carrera de las Maestras y los
Maestros

Las autoridades educativas, en el ámbito de su competencia, dispondrán de los programas de capacitación y actualización necesarios para mejorar la práctica para el desempeño de las funciones derivadas de los reconocimientos referidos en las fracciones II, III y IV del presente artículo.

De manera adicional, las autoridades de las entidades federativas y de los municipios promoverán el reconocimiento de la labor docente, directiva o de supervisión, a través de ceremonias, homenajes y eventos públicos, entre otros, por su contribución al logro en el aprendizaje de los educandos, conforme a los lineamientos que emita la Secretaría.

Artículo 67. La Secretaría y las autoridades educativas dispondrán de las medidas para reconocer al personal que ejerza la función docente o técnico docente, el cual se destaque por su labor frente al grupo a nivel de su escuela, zona escolar, entidad federativa o nacional y contribuya al máximo logro de aprendizaje en los educandos.

Se podrán reconocer a los proyectos educativos colectivos que destaquen a nivel comunidad, zona escolar, entidad federativa o nacional y que contribuyan a los fines de la educación.

El reconocimiento podrá consistir en estímulos económicos, programas de movilidad académica, cursos extracurriculares fuera de su localidad, estudios de posgrado o incentivos para los procesos de promoción previstos en esta ley. La Secretaría determinará los lineamientos para dar cumplimiento a este artículo.

Artículo 68. En la educación básica, la Secretaría y las autoridades educativas reconocerán al personal que ejerza funciones de dirección o de supervisión, respecto a su labor frente a las escuelas a su cargo, las cuales se destaquen en su comunidad, zona escolar, entidad federativa o a nivel nacional por el aprendizaje de los educandos, el desempeño de sus maestras y maestros o el papel en la comunidad.

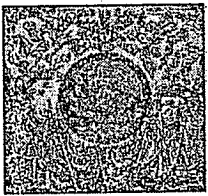

**CÁMARA DE
DIPUTADOS**

LEY LEGISLATIVA

Comisión de Educación

Dictamen con Proyecto de Decreto
por el que se expide la Ley
General del Sistema para la
Carrera de las Maestras y los
Maestros

El reconocimiento podrá consistir en estímulos económicos, programas de movilidad académica, cursos extracurriculares fuera de su localidad, estudios de posgrado o incentivos para los procesos de promoción previstos en esta ley. La Secretaría determinará los lineamientos para dar cumplimiento a este artículo.

Artículo 69. En educación básica, el personal docente, técnico docente y el personal con funciones de asesoría técnica pedagógica, de dirección y de supervisión, que destaque en su valoración de la práctica educativa y, en consecuencia, en el cumplimiento de su responsabilidad, será objeto del reconocimiento que al efecto otorguen las autoridades educativas de las entidades federativas, de conformidad con las disposiciones que al efecto emita la Secretaría.

Los programas de reconocimiento para dicho personal deberán:

- I.** Reconocer y apoyar al personal, en lo individual, por su contribución a la educación, al colectivo docente y a la profesión en su conjunto;
- II.** Considerar incentivos temporales o por única vez, según corresponda, y
- III.** Ofrecer mecanismos de acceso al desarrollo profesional.

El reconocimiento también podrá otorgarse al personal docente y directivo de las escuelas que destaquen por sus prácticas innovadoras y sus estrategias de vinculación social, que incidan en el aprendizaje y el desarrollo integral de los educandos.

Las autoridades educativas de las entidades federativas, realizarán las acciones necesarias para que en el diseño y operación de los programas de reconocimiento se cumpla con lo dispuesto en este artículo.

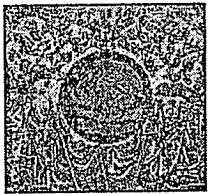

**CÁMARA DE
DIPUTADOS**
LXXV LEGISLATURA

Comisión de Educación

Dictamen con Proyecto de Decreto
por el que se expide la Ley
General del Sistema para la
Carrera de las Maestras y los
Maestros

Artículo 70. En educación media superior, se reconocerá la labor del personal docente, a través de los programas que, para tal efecto, definan las autoridades de educación media superior y los organismos descentralizados, de conformidad a los lineamientos y requisitos que establezcan.

Para el otorgamiento de estos reconocimientos, se considerarán, entre otros, los siguientes criterios respecto al personal a reconocer:

- I.** Las aportaciones que haya realizado para la mejora continua en la educación, la docencia, la investigación y la tutoría docente;
- II.** Las publicaciones académicas o de investigación;
- III.** La formación académica o de posgrado, o
- IV.** El desempeño en el plantel o subsistema en el que realice su labor.

Artículo 71. En el Sistema se deberán prever los mecanismos para facilitar distintos tipos de experiencias profesionales que propicien el reconocimiento de las funciones docente, de dirección y de supervisión, que permita a ese personal, previo su consentimiento, desarrollarse profesionalmente según sus intereses, capacidades o en atención de las necesidades del sistema educativo, conforme lo determine la Secretaría.

Capítulo II **De la Beca Comisión**

Artículo 72. La Beca Comisión es un reconocimiento al personal al que se refiere esta ley que se otorga para efectuar estudios de especialidad, maestría o doctorado en instituciones de educación superior.

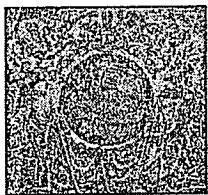

**CÁMARA DE
DIPUTADOS**
LXIV LEGISLATURA

Comisión de Educación

Dictamen con Proyecto de Decreto
por el que se expide la Ley
General del Sistema para la
Carrera de las Maestras y los
Maestros

Tendrán derecho a acceder a este reconocimiento, el personal que cumpla con los siguientes requisitos:

- I.** Contar con una experiencia mínima de tres años de servicios efectivos prestados en el sistema público educativo;
- II.** Ostentar nombramiento definitivo o interino ilimitado en plaza sin titular;
- III.** Acreditar la relación directa de la especialidad, maestría o doctorado con la actividad educativa que desempeñe, y
- IV.** Los demás que determine la Secretaría.

La duración máxima autorizada para la Beca Comisión será de un año para especialización, de dos años para maestría y de tres años para doctorado.

Cuando el personal becado suspenda sus estudios sin mediar causa justificada o no acredite los estudios efectuados, se le cancelará la beca y quedará inhabilitado en los términos establecidos por la Secretaría, debiendo reincorporarse de inmediato al servicio público educativo.

Al término de la Beca Comisión el personal se reincorporará al servicio activo y deberá laborar en el servicio público educativo, cuando menos, por un tiempo igual al de la duración de los estudios realizados bajo la Beca Comisión; en caso contrario deberá reembolsar el monto total objeto de dicho reconocimiento.

Capítulo III **De la función de asesoría técnica pedagógica**

Artículo 73. La asesoría técnica pedagógica, es una función en la que los docentes participantes proporcionan apoyo técnico, asesoría y acompañamiento a otros docentes y a la escuela en su conjunto, para

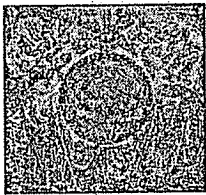

**CÁMARA DE
DIPUTADOS**

LXIV LEGISLATURA
ESTADOS UNIDOS MEXICANOS

Comisión de Educación

Dictamen con Proyecto de Decreto
por el que se expide la Ley
General del Sistema para la
Carrera de las Maestras y los
Maestros

facilitar la reflexión sobre la práctica profesional y la mejora de ésta, en su relación con el entorno social y personal del educando.

Artículo 74. La designación del personal docente con funciones de asesoría técnica pedagógica será un reconocimiento, que dará lugar a un movimiento lateral, con el correspondiente incentivo económico, en tanto ejerza las actividades propias de la función.

Este movimiento horizontal será de carácter temporal por tres ciclos escolares, al término de los cuales el personal regresará a la función docente, preferentemente en el plantel en que hubiera estado asignado, pudiendo participar en los sucesivos procesos de selección.

La selección de los candidatos se llevará a cabo tomando en cuenta el cumplimiento de los elementos multifactoriales que la Secretaría establezca. El personal seleccionado deberá participar en los cursos de inducción, capacitación y actualización profesional que la Secretaría determine.

Artículo 75. La asesoría técnica pedagógica tendrá los siguientes propósitos:

- I.** Acompañar, apoyar, asesorar y recomendar a los colectivos docentes conforme a las necesidades de mejora de las prácticas educativas detectadas, a partir de las evidencias, observaciones, visitas y requerimientos expresados por estos colectivos, así como de los procesos y resultados de aprendizaje de los educandos, y
- II.** Favorecer experiencias de aprendizaje y formación que incidan en la transformación de las prácticas educativas con la finalidad de mejorar el aprendizaje y desarrollo integral de niñas, niños, adolescentes y jóvenes en la escuela.

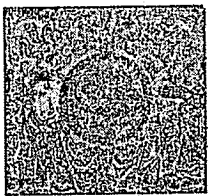

**CÁMARA DE
DIPUTADOS**

LEYES Y ACUERDOS
1997-2000

Comisión de Educación

Dictamen con Proyecto de Decreto
por el que se expide la Ley
General del Sistema para la
Carrera de las Maestras y los
Maestros

Artículo 76. Las funciones de asesoría técnica pedagógica en educación básica se efectuarán en los términos establecidos en los Lineamientos Generales para la prestación del Servicio de Asesoría y Acompañamiento a las Escuelas que emita la Secretaría.

Capítulo IV De las tutorías

Artículo 77. El personal de nuevo ingreso al servicio público educativo en la educación básica y media superior recibirá tutoría que lo apoye para mejorar su práctica profesional durante dos años.

Artículo 78. La tutoría será una estrategia de profesionalización orientada a fortalecer las competencias del personal docente y técnico docente de nuevo ingreso en el servicio público educativo.

Mediante la tutoría se promueve que el personal de nuevo ingreso cuente con el apoyo de profesionales experimentados que lo acompañarán académicamente a partir de su inserción en el servicio público educativo. Simultáneamente, la tutoría coadyuva a que el docente o técnico docente, inicie su vida profesional con mayores elementos para trabajar con los alumnos en condiciones y contextos específicos.

Artículo 79. La designación del personal docente para realizar la función de tutoría en educación básica, será un reconocimiento que dará lugar a un movimiento horizontal, con el correspondiente incentivo económico, en tanto ejerza las actividades propias de la tutoría. Este movimiento lateral, será de carácter temporal hasta por dos ciclos escolares al término de los cuales, el personal regresará a la función docente.

La selección de los candidatos se llevará a cabo tomando en cuenta el cumplimiento de los elementos multifactoriales que la Secretaría determine. El personal seleccionado, deberá participar en los cursos de

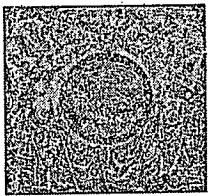

**CÁMARA DE
DIPUTADOS**
LXIV LEGISLATURA

Comisión de Educación

Dictamen con Proyecto de Decreto
por el que se expide la Ley
General del Sistema para la
Carrera de las Maestras y los
Maestros

inducción, capacitación y actualización profesional que la Secretaría determine.

Artículo 80. La tutoría tendrá los propósitos siguientes:

- I.** Fortalecer las competencias del personal docente y técnico docente de nuevo ingreso para favorecer su inserción en el trabajo educativo, la autonomía profesional, la participación en la escuela, la comunicación con madres y padres de familia o tutores, y el aprendizaje profesional permanente, y
- II.** Contribuir a la mejora de la práctica profesional, de modo que cuente con más y mejores capacidades para propiciar el cumplimiento de las finalidades de la educación que imparte y lograr el desarrollo integral de los educandos.

Artículo 81. En educación básica, las funciones de tutoría se efectuarán en los términos establecidos en los Lineamientos Generales para la prestación del Servicio de Asesoría y Acompañamiento a las Escuelas que emita la Secretaría.

Artículo 82. En educación media superior, la designación del personal docente para realizar la función adicional de tutoría estará sujeta a las necesidades del servicio, conforme a las disposiciones que emita las autoridades de educación media superior y los organismos descentralizados.

Capítulo V **De la asesoría técnica**

Artículo 83. La asesoría técnica será una estrategia de apoyo a las actividades de dirección a otras escuelas de educación básica, a través de la cual se promueve que el personal con funciones de dirección cuente con el apoyo de directores experimentados que lo acompañarán en el

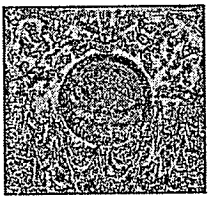

**CÁMARA DE
DIPUTADOS**
LXIV LEGISLATURA

Comisión de Educación

Dictamen con Proyecto de Decreto
por el que se expide la Ley
General del Sistema para la
Carrera de las Maestras y los
Maestros

ejercicio de su función, con la finalidad de mejorar sus competencias profesionales y sus prácticas directivas.

Artículo 84. La designación de la directora o el director para realizar la función adicional de asesoría técnica será un reconocimiento que dará lugar a un movimiento horizontal, con el correspondiente incentivo económico, en tanto ejerza las actividades propias de la asesoría técnica. Este movimiento lateral será de carácter temporal hasta por dos ciclos escolares.

La selección de los candidatos se llevará a cabo tomando en cuenta el cumplimiento de los elementos multifactoriales que la Secretaría determine. El personal seleccionado deberá participar en los cursos de inducción, capacitación y actualización profesional que la Secretaría determine.

Artículo 85. La asesoría técnica tendrá los propósitos siguientes:

- I.** Acompañar y asesorar a los colectivos escolares conforme a las necesidades de mejora de las prácticas profesionales de los directivos, detectadas a partir de evidencias, observaciones, visitas y requerimientos expresados por estos colectivos, así como de los procesos y resultados de aprendizaje de los educandos, y
- II.** Favorecer experiencias de aprendizaje y formación situados que incidan en la transformación de las prácticas directivas con la finalidad de lograr la mejora de la operación y funcionamiento de las escuelas, para incidir en el aprendizaje y bienestar de los educandos.

Artículo 86. Las funciones de asesoría técnica, se efectuarán en los términos establecidos en los Lineamientos Generales para la prestación del Servicio de Asesoría y Acompañamiento a las Escuelas que emita la Secretaría.

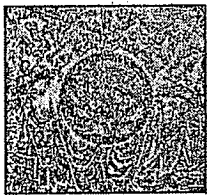

CÁMARA DE
DIPUTADOS

LEGISLATURA
LXV

Comisión de Educación

Dictamen con Proyecto de Decreto
por el que se expide la Ley
General del Sistema para la
Carrera de las Maestras y los
Maestros

Artículo 87. Las autoridades educativas de las entidades federativas, coordinarán y operarán un sistema de asesoría y acompañamiento a las escuelas públicas de educación básica y media superior, como apoyo a la mejora de la práctica profesional, bajo la responsabilidad de los supervisores escolares, con la coordinación, en su caso, del jefe de sector, quien deberá informar los resultados y avances a la autoridad educativa de las entidades federativas.

Este servicio representa un conjunto de mecanismos debidamente articulados, cuyas actividades están orientadas a apoyar la mejora de las prácticas educativas de docentes y directivos, impulsar el logro de los fines de la educación y fortalecer su capacidad de gestión en el seno del Sistema Educativo Nacional.

Artículo 88. El Servicio de Asesoría y Acompañamiento a las Escuelas en educación básica será proporcionado por personal con funciones de dirección o supervisión y por personal con funciones de asesor técnico pedagógico, de asesor técnico y de tutoría que determinen las autoridades educativas de las entidades federativas; este personal deberá cumplir con los procesos de selección correspondientes.

Artículo 89. En la educación básica, la prestación del Servicio de Asesoría y Acompañamiento a las Escuelas deberá ajustarse a los lineamientos generales que emita la Secretaría.

En la educación media superior, las autoridades de este tipo de educación y los organismos descentralizados, organizarán y operarán dicho Servicio de Asesoría y Acompañamiento a las Escuelas y, en todo caso, propiciarán que sea eficaz y pertinente.

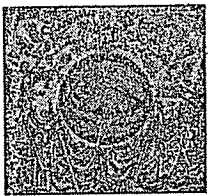

**CÁMARA DE
DIPUTADOS**
LXIV LEGISLATURA

Comisión de Educación

Dictamen con Proyecto de Decreto
por el que se expide la Ley
General del Sistema para la
Carrera de las Maestras y los
Maestros

Título Sexto Previsiones generales

Capítulo Único Disposiciones generales

Artículo 90. La Secretaría establecerá, mediante disposiciones de carácter general, de conformidad con la legislación laboral aplicable, las reglas de los procesos para la autorización de cambio de centro de trabajo, dentro de la entidad federativa de que se trate, así como los cambios de una entidad federativa a otra. Los cambios de adscripción se realizarán únicamente al término del ciclo escolar, salvo por necesidades del servicio o por razones de enfermedad, peligro de vida y seguridad personal debidamente comprobadas.

En dichas disposiciones, se contemplarán los términos de la participación de las representaciones sindicales para garantizar los derechos y las prestaciones laborales en términos de la Constitución Política de los Estados Unidos Mexicanos y la demás normatividad aplicable.

Las autoridades de educación media superior, las autoridades educativas de las entidades federativas y los organismos descentralizados, tomarán las medidas necesarias a efecto de que el periodo mínimo de permanencia en el centro de trabajo será de dos años, salvo por causas de fuerza mayor.

Los cambios de centro de trabajo que no cuenten con la aprobación de la autoridad correspondiente, serán sancionados conforme a la normativa aplicable. Dichos cambios, en ningún caso, serán objeto de regularización.

Artículo 91. El otorgamiento de licencias por razones de carácter personal se dará conforme a la legislación laboral aplicable.

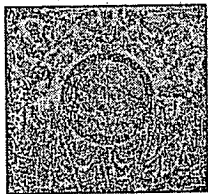

**CÁMARA DE
DIPUTADOS**
L. XV LEGISLATURA

Comisión de Educación

**Dictamen con Proyecto de Decreto
por el que se expide la Ley
General del Sistema para la
Carrera de las Maestras y los
Maestros**

Artículo 92. Las autoridades de educación media superior, las autoridades educativas de las entidades federativas y los organismos descentralizados, fomentarán la compactación de horas en el mismo centro de trabajo y sólo podrán descompactarse plazas por horas, en casos debidamente justificados para fortalecer la prestación del servicio educativo. La ocupación de las plazas por horas descompactadas no deberá incrementar la plantilla ocupacional.

Artículo 93. Las escuelas en las que el Estado y sus organismos descentralizados impartan la educación básica y media superior, deberán contar con una estructura ocupacional debidamente autorizada, de conformidad con las reglas que al efecto expida la autoridad competente de la Secretaría.

En la estructura ocupacional de cada escuela, deberá precisarse el número y tipos de puestos de trabajo requeridos, atendiendo, en su caso, al número de aulas o espacios disponibles, al alumnado inscrito y al plan de estudio del nivel de que se trate, de acuerdo al contexto de la prestación de los servicios educativos.

Las estructuras ocupacionales, deberán ser revisadas y, en su caso, ajustadas por lo menos una vez al año de conformidad con las reglas que determine la autoridad competente de la Secretaría, de acuerdo con las necesidades del servicio educativo, respetando los derechos del personal docente y prevaleciendo siempre el interés superior de niñas, niños, adolescentes y jóvenes.

El personal docente y el personal con funciones de dirección que ocupe los puestos definidos en la estructura ocupacional de la escuela, debe reunir el perfil apropiado para la categoría correspondiente, y conformar la plantilla de personal de la escuela.

Artículo 94. En los procesos de apertura, crecimiento o modificación de centros escolares, las autoridades educativas deberán ajustarse a las estructuras ocupacionales autorizadas, en caso contrario, el personal que

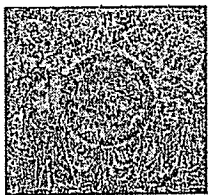

**CÁMARA DE
DIPUTADOS**
LEYES Y LEGISLADURA

Comisión de Educación

Dictamen con Proyecto de Decreto
por el que se expide la Ley
General del Sistema para la
Carrera de las Maestras y los
Maestros

incumpla con lo previsto en el presente artículo será objeto de la responsabilidad administrativa correspondiente.

Artículo 95. La estructura ocupacional autorizada y la plantilla de personal de cada escuela, así como los datos sobre la formación, trayectoria y desempeño profesional de cada docente, deberán estar permanentemente actualizados en el Sistema de Información y Gestión Educativa, al que se refiere la Ley General de Educación.

Artículo 96. La interpretación de esta ley, para efectos administrativos, corresponde a la Secretaría.

Artículo 97. Los participantes en el Sistema previsto en la presente ley, tendrán los siguientes derechos:

- I.** Participar en los procesos de selección para la admisión, promoción y reconocimiento, respectivos, bajo los principios de legalidad, justicia, certeza, equidad, igualdad, imparcialidad, objetividad y transparencia que consideren, además, su contexto regional y sociocultural y el respeto a sus derechos;
- II.** Conocer con al menos tres meses de anterioridad, los criterios e indicadores con base en los cuales se aplicarán los procesos de selección para la admisión, promoción y reconocimiento;
- III.** Participar en las acciones de la revalorización de la función magisterial en términos de esta ley;
- IV.** Ejercer el derecho de interponer su defensa en los términos del artículo 103 de esta ley y, en su caso, demás disposiciones aplicables;
- V.** Acceder a los procesos de selección para la promoción y reconocimiento contemplados en esta ley, y

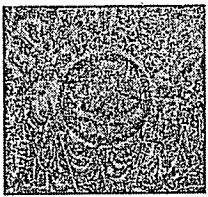

**CÁMARA DE
DIPUTADOS**
LXV LEGISLATURA

Comisión de Educación

Dictamen con Proyecto de Decreto
por el que se expide la Ley
General del Sistema para la
Carrera de las Maestras y los
Maestros

VI. Los demás previstos en esta ley.

Artículo 98. El personal docente, técnico docente y el personal con funciones de asesoría técnica pedagógica, de dirección o de supervisión en la educación básica y media superior tendrá, conforme a esta ley, las obligaciones siguientes:

- I.** Cumplir, en caso de que decida participar, con los requisitos establecidos en los procesos de selección admisión, promoción y reconocimiento, en términos de lo prescrito por esta ley;
- II.** Cumplir, en su caso, con el período de acompañamiento a que refiere esta ley;
- III.** Prestar los servicios docentes en la escuela en la que se encuentre adscrito y abstenerse de cualquier cambio de adscripción, sin previa autorización, conforme a lo previsto en esta ley;
- IV.** Abstenerse de prestar el servicio sin haber cumplido los requisitos y procesos a que se refiere esta ley y demás disposiciones aplicables;
- V.** Presentar documentación fidedigna dentro de los procesos de selección a que se refiere esta ley, y
- VI.** Las demás que señale esta ley y otras disposiciones aplicables.

Artículo 99. El personal sujeto a la observancia de esta ley que incumpla con lo previsto en sus disposiciones, estará sujeto a las responsabilidades establecidas en la normatividad aplicable.

Artículo 100. Para autorizar una admisión, promoción o reconocimiento, las autoridades de educación media superior, las autoridades educativas de las entidades federativas y los organismos

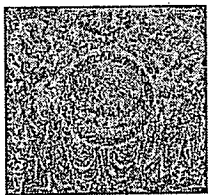

**CÁMARA DE
DIPUTADOS**
LXIV LEGISLATURA

Comisión de Educación

**Dictamen con Proyecto de Decreto
por el que se expide la Ley
General del Sistema para la
Carrera de las Maestras y los
Maestros**

descentralizados serán responsables de verificar la autenticidad de los documentos aportados y el cumplimiento de los requisitos correspondientes por parte de los participantes, considerando las reglas de compatibilidad, de ser el caso.

Será nula y, en consecuencia, no surtirá efecto alguno toda forma de admisión, promoción o reconocimiento distinta a lo establecido en esta ley. Dicha nulidad será declarada por la autoridad competente.

Para ello, las autoridades de educación media superior, las autoridades educativas de las entidades federativas o los organismos descentralizados, comunicarán al interesado dicha situación para que, dentro de un plazo de diez días hábiles, manifieste lo que a su derecho convenga y proporcione los documentos y demás elementos de prueba que considere pertinentes. Transcurrido dicho término, dictarán resolución en un plazo máximo de diez días hábiles con base en los datos aportados por el interesado y demás constancias que obren en el expediente respectivo.

Artículo 101. Las personas que decidan aceptar el desempeño de un empleo, o cargo que impidan el ejercicio de su función en el servicio público educativo, deberán separarse del mismo, sin goce de sueldo, mientras dure el empleo o cargo.

Artículo 102. La información que se genere por la aplicación de la presente ley, quedará sujeta a las disposiciones contenidas en la Ley General de Transparencia y Acceso a la Información Pública, la Ley General de Protección de Datos Personales en Posesión de Sujetos Obligados, en la Ley General de Archivos, además de las disposiciones federales y locales en la materia. Los resultados y recomendaciones individuales que deriven de los procesos de selección, serán considerados datos personales. La Secretaría dispondrá de las medidas para que se dé una consulta pública, sin afectar la confidencialidad de los datos.

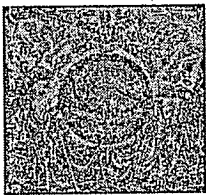

**CÁMARA DE
DIPUTADOS**
LEY LEGISLATIVA

Comisión de Educación

Dictamen con Proyecto de Decreto
por el que se expide la Ley
General del Sistema para la
Carrera de las Maestras y los
Maestros

Se considerará reservada la información que contenga datos cuya difusión ponga en riesgo a los instrumentos de evaluación educativa, tales como los reactivos utilizados en los instrumentos de medición, en tanto no se liberen por la Secretaría.

Artículo 103. En contra de las resoluciones administrativas que se pronuncien en los términos de la presente ley, los interesados con una posible afectación personal y directa, podrán optar por interponer el recurso de reconsideración ante la autoridad que emitió la resolución que se impugna o acudir a la autoridad jurisdiccional que corresponda.

Artículo 104. El recurso de reconsideración, se tramitará de conformidad a lo siguiente:

- I.** El promovente interpondrá el recurso por escrito dentro de los quince días hábiles siguientes a la notificación de la resolución, expresando el acto que impugna, los agravios que le fueron causados y las pruebas que considere pertinentes, siempre y cuando estén relacionadas con los puntos controvertidos;
- II.** Las pruebas que se ofrezcan deberán estar relacionadas con cada uno de los hechos controvertidos, siendo inadmisibles la prueba confesional por parte de la autoridad;
- III.** Las pruebas documentales serán presentadas por el promovente, en caso de contar con ellas; de no tenerlas, la autoridad deberá aportar las que obren en el expediente respectivo;
- IV.** La autoridad educativa, podrá solicitar que rindan los informes que estime pertinentes, quienes hayan intervenido en el proceso de selección;
- V.** La autoridad educativa, acordará lo que proceda sobre la admisión del recurso y de las pruebas que se hubiesen ofrecido,

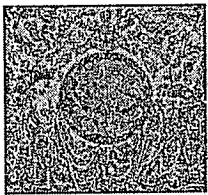

**CÁMARA DE
DIPUTADOS**
LXIV LEGISLATURA
2012-2013

Comisión de Educación

Dictamen con Proyecto de Decreto
por el que se expide la Ley
General del Sistema para la
Carrera de las Maestras y los
Maestros

ordenando el desahogo de estas dentro del plazo de diez días hábiles, y

- VI.** Vencido el plazo para el desahogo de pruebas, la autoridad educativa dictará la resolución que proceda, en un término que no excederá de quince días hábiles.

Artículo 105. El recurso de reconsideración contenido en el presente Capítulo, versará exclusivamente respecto de la aplicación correcta del proceso de selección. En lo no contemplado por esta ley, se aplicará la Ley Federal de Procedimiento Administrativo o la legislación correlativa de las entidades federativas, según corresponda.

Artículo 106. Por lo que se refiere a la basificación de las maestras y los maestros que trabajan en distintos regímenes y modalidades en el servicio público educativo, se llevará a cabo, una vez realizado un censo y diagnóstico por una instancia federal en los términos que determine la Secretaría, cumpliendo las disposiciones de la legislación laboral aplicable.

Artículo 107. Las relaciones de trabajo del personal a que se refiere esta ley con las autoridades de educación media superior, las autoridades educativas de las entidades federativas y los organismos descentralizados se registrarán por la legislación laboral aplicable, salvo por lo dispuesto en esta ley.

En términos de esta ley y para dar cumplimiento a la legislación respectiva, los convenios y acuerdos para el otorgamiento y actualización de cualquier tipo de prestaciones, se realizarán con las instancias respectivas de la autoridad federal educativa y deberán sujetarse a la disponibilidad presupuestaria correspondiente. En todo caso, en el ámbito que corresponda, se estará a lo dispuesto en los artículos 26-A, 27 y 27-A de la Ley de Coordinación Fiscal.

Por lo que se refiere a los servicios personales de las funciones docente, técnico docente, asesor técnico pedagógico, directivo, de

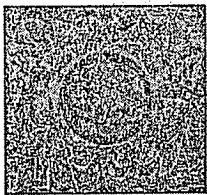

**CÁMARA DE
DIPUTADOS**
LXIV LEGISLATURA
PRIMERA SESIÓN ORDINARIA

Comisión de Educación

**Dictamen con Proyecto de Decreto
por el que se expide la Ley
General del Sistema para la
Carrera de las Maestras y los
Maestros**

supervisión, así como al personal de apoyo y asistencia a la educación en activo, que no se encuentren previstos en el artículo 27 de la Ley de Coordinación Fiscal, las autoridades educativas de las entidades federativas y de los municipios que impartan educación básica, efectuarán las acciones necesarias para que los movimientos y pagos de ese personal, se realicen a través de un sistema de administración de nómina, en el cual se deberá identificar al menos el tipo, nivel, modalidad educativa y la clave de la plaza y del centro de trabajo correspondiente, conforme a los lineamientos que al efecto emitan conjuntamente la Secretaría de Educación Pública y la Secretaría de Hacienda y Crédito Público. El sistema de administración de nómina deberá observar los criterios de control presupuestario de servicios personales, así como los principios de transparencia, publicidad y de rendición de cuentas, y para lo cual las autoridades educativas de las entidades federativas y de los municipios, mediante los convenios respectivos, se coordinarán con la Secretaría de Educación Pública y la Secretaría de Hacienda y Crédito Público. Los pagos se deberán realizar preferentemente mediante medios electrónicos.

Las autoridades de las entidades federativas deberán establecer con la autoridad federal hacendaria los mecanismos correspondientes, con el objeto de cumplir con las obligaciones fiscales de carácter federal relativas al personal estatal y que tengan verificativo las retenciones que corresponda. Los estados deberán coordinar con las autoridades hacendarias las medidas concretas para el cumplimiento de esas obligaciones fiscales, las cuales serán sometidas a revisión y, en su caso, modificación cada ejercicio fiscal o cuando resulte necesario.

El párrafo anterior, con independencia de que, en su momento, la Federación pudiera ejercer la facultad referida en el artículo 113 fracción XXI de la Ley General de Educación, en cuyo caso se establecerán las condiciones específicas para tal efecto.

En educación media superior, en los convenios de transferencia de recursos que efectúe la Federación con las entidades federativas, se

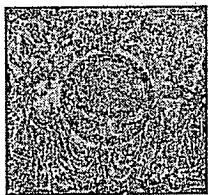

**CÁMARA DE
DIPUTADOS**

LXIV LEGISLATURA

Comisión de Educación

**Dictamen con Proyecto de Decreto
por el que se expide la Ley
General del Sistema para la
Carrera de las Maestras y los
Maestros**

establecerán los mecanismos necesarios para garantizar que la contratación de las plazas que se cubran con los recursos derivados de ellos, en los procesos de admisión, promoción y reconocimiento previstos en esta ley, se dé mediante criterios públicos, transparentes, equivalentes e imparciales, y en general de rendición de cuentas ante las instancias fiscalizadoras correspondientes.

Transitorios

Primero. La presente ley entrará en vigor al día siguiente de su publicación en el Diario Oficial de la Federación.

Segundo. Se derogan las disposiciones que se opongan a este Decreto.

Tercero. Los gobiernos estatales, deberán armonizar su legislación y demás disposiciones aplicables con base en lo que establece esta ley una vez que haya entrado en vigor, dentro del plazo establecido en el Artículo Octavo Transitorio del Decreto por el que se reforman, adicionan y derogan diversas disposiciones de los artículos 3º, 31 y 73 de la Constitución Política de los Estados Unidos Mexicanos, en materia educativa, publicado en el Diario Oficial de la Federación el 15 de mayo de 2019.

Cuarto. Los procesos administrativos a los que se refiere el artículo 75 de la Ley General del Servicio Profesional Docente que se encuentren en trámite, quedarán sin efectos a la entrada en vigor del presente Decreto.

Quinto. Los recursos humanos, financieros y materiales que tenga asignados la Coordinación Nacional del Servicio Profesional Docente, se transferirán a la Unidad del Sistema para la Carrera de las Maestras y los Maestros, en términos de las directrices que establezca la Secretaría.

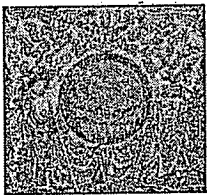

**CÁMARA DE
DIPUTADOS**
LEYES LEGISLATIVAS

Comisión de Educación

Dictamen con Proyecto de Decreto
por el que se expide la Ley
General del Sistema para la
Carrera de las Maestras y los
Maestros

En un plazo no mayor a ciento ochenta días, contados a la entrada en vigor del presente Decreto, la Secretaría emitirá el Manual de Organización de la Unidad del Sistema para la Carrera de las Maestras y los Maestros. Hasta en tanto no se expida, continuará vigente el Manual de Organización General de la Coordinación Nacional del Servicio Profesional Docente.

Sexto. La Autoridad Educativa Federal en la Ciudad de México, ejercerá las atribuciones de esta ley en materia de educación básica, incluyendo la indígena y los servicios de educación especial, que esta ley le confiere a la Ciudad de México, mientras se lleve a cabo la descentralización de los servicios educativos y la transferencia de los recursos humanos, materiales y presupuestales, conforme al Acuerdo que celebre la Federación y el Gobierno de la Ciudad de México.

Séptimo. Dentro de los ciento ochenta días naturales siguientes a la entrada en vigor de la presente ley, la Secretaría publicará un calendario en el que se precisen las fechas y plazos para la operación de los procesos de selección previstos en esta ley.

Octavo. Hasta en tanto se instrumenten los procesos de selección para la admisión, promoción y reconocimiento previstos en el presente Decreto, continuarán vigentes, en su parte conducente, los "Lineamientos administrativos para dar cumplimiento al artículo segundo transitorio del Decreto por el que se reforman, adicionan y derogan diversas disposiciones de los artículos 3º, 31 y 73 de la Constitución Política de los Estados Unidos Mexicanos, en materia educativa, publicado en el Diario Oficial de la Federación el 15 de mayo de 2019", expedidos por la Coordinación Nacional del Servicio Profesional Docente el 21 de mayo de 2019.

Noveno. La Unidad del Sistema para la Carrera de las Maestras y los Maestros compilará los lineamientos, criterios y demás disposiciones que mandatan a la Secretaría, derivados de los procesos de selección para la admisión, promoción y reconocimiento.

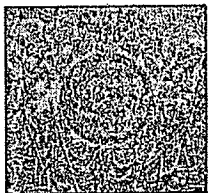

**CÁMARA DE
DIPUTADOS**
XIII LEGISLATURA
1992-1995

Comisión de Educación

Dictamen con Proyecto de Decreto
por el que se expide la Ley
General del Sistema para la
Carrera de las Maestras y los
Maestros

Décimo. Al personal docente en servicio de educación básica y media superior que a la entrada en vigor de esta ley ostente una plaza sin titular derivadas de los procesos de ingreso previstos en la Ley General del Servicio Profesional Docente, que era sujeto a la evaluación del desempeño, además cuente con una antigüedad de seis meses y un día de servicio en ella, sin nota desfavorable en su expediente, y cumpla con el perfil correspondiente, se le expedirá el nombramiento definitivo en dicha plaza.

Décimo primero. Las menciones que en otras disposiciones de carácter federal se hagan a la Ley General del Servicio Profesional Docente y al Servicio Profesional Docente, se entenderán referidas a la Ley General del Sistema para la Carrera de las Maestras y los Maestros y al Sistema para la Carrera de las Maestras y los Maestros, respectivamente.

Décimo segundo. Los programas de "Promoción en la Función por Incentivos en Educación Básica", de "Promoción en la Función por Incentivos en la Educación Media Superior" y de "Promoción en la Función con Cambio de Categoría en la Educación Media Superior", continuarán en funcionamiento hasta en tanto entren en vigor los programas a que se refieren los artículos 44, 64, 65, y 69 de esta ley, cuya publicación deberá hacerse a más tardar en ciento ochenta días naturales contados a partir de la entrada en vigor del presente Decreto.

Los beneficios adquiridos por el personal que participó en los programas mencionados en el párrafo anterior, no podrán ser afectados por la entrada en vigor de esta ley.

Décimo tercero. El Programa de Promoción Horizontal por Niveles con Incentivos en Educación Básica, sustituye al "Programa de Promoción en la Función por Incentivos en Educación Básica", su operación y control, estará a cargo de la Secretaría, con la participación de las autoridades

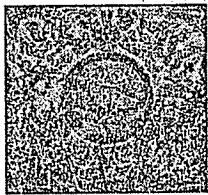

**CÁMARA DE
DIPUTADOS**
LXIV LEGISLATURA
2016-2018

Comisión de Educación

**Dictamen con Proyecto de Decreto
por el que se expide la Ley
General del Sistema para la
Carrera de las Maestras y los
Maestros**

educativas de las entidades federativas, en los términos de la presente ley.

Las reglas a que se refiere el artículo 44 de la Ley General del Sistema para la Carrera de las Maestras y los Maestros, deberán ser expedidas por la Secretaría, previa autorización de la Secretaría de Hacienda y Crédito Público, en el ámbito de sus atribuciones.

Décimo cuarto. El personal que realice funciones de asesoría técnica pedagógica docente y que cuente con la categoría respectiva otorgada en términos de la Ley General del Servicio Profesional Docente, podrá participar en los procesos de promoción en los términos establecidos en el presente Decreto.

El personal docente que, habiendo participado en un proceso de promoción para ejercer funciones de asesoría técnica pedagógica en educación básica, en términos de la Ley General del Servicio Profesional Docente y que al momento de su abrogación se encontraban en el periodo de inducción, continuará recibiendo el incentivo que le fue asignado, de manera permanente, sin menoscabo de que puedan participar en otros procesos de promoción establecidos en la presente ley.

Décimo quinto. El personal de educación básica y media superior que, derivado de su participación en los procesos de evaluación del desempeño Ciclos Escolares 2016-2017, 2017-2018 y 2018-2019, obtuvieron un resultado que les permita acceder a la promoción de horas adicionales, podrán obtenerlas durante el periodo establecido para ello, de conformidad con los criterios que para tal efecto emita la Unidad del Sistema para la Carrera de las Maestras y los Maestros.

Décimo sexto. Los programas y sistemas de promoción y reconocimiento docente, que hayan dejado de tener vigencia con la entrada en vigor de la Ley General del Servicio Profesional Docente, continúan derogados.

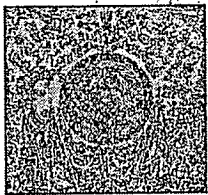

CÁMARA DE
DIPUTADOS

EXCELENCIA

Comisión de Educación

Dictamen con Proyecto de Decreto
por el que se expide la Ley
General del Sistema para la
Carrera de las Maestras y los
Maestros

Décimo séptimo. Las autoridades de educación media superior y organismos descentralizados deberán implementar gradualmente, conforme a las disponibilidades presupuestales, el servicio de tutoría para asegurar el acompañamiento a los docentes de nuevo ingreso.

Décimo octavo. Las autoridades de educación media superior y los organismos descentralizados emitirán los programas al que se refieren los artículos 64, 65 y 70 en un plazo máximo de ciento ochenta días naturales contados a partir de la entrada en vigor del presente Decreto. En el ámbito federal, dichos programas deberán contar con la autorización de la Secretaría de Hacienda y Crédito Público, en el ámbito de sus atribuciones.

Décimo noveno. A la entrada en vigor de la presente ley, no se autorizará la adscripción de personal con plaza docente en centros de trabajo administrativo. Con la finalidad de fortalecer el servicio público educativo, las plazas docentes vacantes que se generen en centro de trabajo administrativo, deberán ser reubicadas en un centro de trabajo para el desempeño de funciones docentes, directivas o de supervisión, en su caso.

Vigésimo. Para los efectos de lo dispuesto en el párrafo tercero del artículo 107 de esta ley, la Secretaría de Educación Pública y las autoridades educativas competentes de las entidades federativas deberán suscribir los convenios respectivos en un término no mayor de 270 días contados a partir de la entrada en vigor del presente Decreto. En ese término, se deberá establecer el sistema de administración de nómina a que se refiere el precepto citado, así como los mecanismos correspondientes para el cumplimiento de las obligaciones fiscales federales respectivas.

Vigésimo primero. La Secretaría de Educación Pública en un plazo no mayor a ciento ochenta días a la entrada en vigor de este Decreto, tendrá en operación el Sistema Abierto y Transparente de Asignación de Plazas para la ocupación de las vacantes de personal con funciones

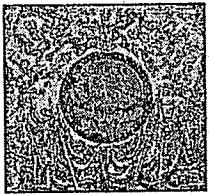

**CÁMARA DE
DIPUTADOS**
LXIV LEGISLATURA

Comisión de Educación

Dictamen con Proyecto de Decreto
por el que se expide la Ley
General del Sistema para la
Carrera de las Maestras y los
Maestros

docente, técnico docente, de asesoría técnica pedagógica, de dirección o supervisión, con sus respectivos lineamientos de operación.

Vigésimo segundo. Las relaciones laborales de los trabajadores al servicio de la educación que, al momento de la entrada en vigor de esta ley, se rigen por el artículo 123 Constitucional Apartado A o B, según corresponda, se mantendrán en esos términos, de conformidad con lo dispuesto en el Artículo Decimosexto Transitorio del Decreto por el que se reforman, adicionan y derogan diversas disposiciones de los artículos 3o., 31 y 73 de la Constitución Política de los Estados Unidos Mexicanos, en materia educativa, publicado el 15 de mayo de 2019 en el Diario Oficial de la Federación.

Vigésimo tercero. Para efectos de lo dispuesto en el artículo 106 de la Ley General del Sistema para la Carrera de las Maestras y los Maestros, la información que servirá de base para el censo será aquella que corresponda al inicio del ciclo escolar 2019-2020. Asimismo, las Secretarías de Educación Pública y de Hacienda y Crédito Público conjuntamente darán a conocer a las autoridades educativas correspondientes el procedimiento y los plazos para la basificación respectiva.

Vigésimo cuarto. Los compromisos que, para los distintos órdenes de gobierno, deriven de la implementación del presente Decreto, incluyendo los establecidos en los Títulos Quinto y Sexto, y el artículo 106 de la Ley General del Sistema para la Carrera de las Maestras y los Maestros y su régimen transitorio, se establecerán y atenderán de forma gradual y con sujeción a las respectivas suficiencias y disposiciones presupuestarias aplicables a dichos órdenes de gobierno.



CÁMARA DE
DIPUTADOS
LXIV LEGISLATURA

COMISIÓN DE EDUCACIÓN

DICTAMEN CON PROYECTO DE DECRETO POR EL QUE SE EXPIDE LA LEY GENERAL DEL SISTEMA PARA LA CARRERA DE LAS MAESTRAS Y LOS MAESTROS

3

A Favor

En contra

Abstención



Dip. Adela Piña
Bernal
Presidenta



Dip. Flora Tania
Cruz Santos
Secretaria



Dip. Lorena del
Socorro Jiménez
Andrade
Secretaria



Dip. María Teresa
López Pérez
Secretaria



Dip. Zaira Ochoa
Valdivia
Secretaria



**CÁMARA DE
DIPUTADOS**
LXIV LEGISLATURA

COMISIÓN DE EDUCACIÓN

DICTAMEN CON PROYECTO DE DECRETO POR EL QUE SE EXPIDE LA LEY GENERAL DEL SISTEMA PARA LA CARRERA DE LAS MAESTRAS Y LOS MAESTROS

A Favor

En contra

Abstención



**Dip. Azael Santiago
Chepi**
Secretario



**Dip. Juan Pablo
Sánchez Rodríguez**
Secretario



**Dip. Ernesto Alfonso
Robledo Leal**
Secretario



**Dip. María Marcela
Torres Peimbert**
Secretaria



**Dip. Cynthia Iliana
López Castro**
Secretaria



CÁMARA DE
DIPUTADOS
LXIV LEGISLATURA

COMISIÓN DE EDUCACIÓN

DICTAMEN CON PROYECTO DE DECRETO POR EL QUE SE EXPIDE LA LEY GENERAL DEL SISTEMA PARA LA CARRERA DE LAS MAESTRAS Y LOS MAESTROS

A Favor

En contra

Abstención



Dip. Claudia Báez
Ruiz
Secretaria

[Handwritten signature]



Dip. Alfredo Femat
Bañuelos
Secretario

[Handwritten signature]



Dip. Abril Alcalá
Padilla
Secretaria

[Handwritten signature]



Dip. Mildred
Concepción Ávila
Vera
Integrante

[Handwritten signature]



Dip. María Chávez
Pérez
Integrante

[Handwritten signature]



**CÁMARA DE
DIPUTADOS**
LXIV LEGISLATURA

COMISIÓN DE EDUCACIÓN

DICTAMEN CON PROYECTO DE DECRETO POR EL QUE SE EXPIDE LA LEY GENERAL DEL SISTEMA PARA LA CARRERA DE LAS MAESTRAS Y LOS MAESTROS

A Favor

En contra

Abstención



**Dip. Kehila Abigail
Ku Escalante
Integrante**

Kehila Abigail Ku Escalante



**Dip. Felipe
Fernando Macías
Olvera
Integrante**

Felipe Fernando Macías Olvera



**Dip. Eudoxio
Morales Flores
Integrante**

Eudoxio Morales Flores



**Dip. José Luis
Montalvo Luna
Integrante**

José Luis Montalvo Luna



**Dip. Jorge Luis
Montes Nieves
Integrante**

Jorge Luis Montes Nieves



**CÁMARA DE
DIPUTADOS**
LXIV LEGISLATURA

COMISIÓN DE EDUCACIÓN

DICTAMEN CON PROYECTO DE DECRETO POR EL QUE SE EXPIDE LA LEY GENERAL DEL SISTEMA PARA LA CARRERA DE LAS MAESTRAS Y LOS MAESTROS

A Favor

En contra

Abstención



**Dip. Luis Eleusis L.
Córdova Morán**
Integrante



**Dip. Martha
Hortencia Garay
Cadena**
Integrante



**Dip. Ma. de Jesús
García Guardado**
Integrante

[Handwritten signature in blue ink]



**Dip. Isabel
Margarita Guerra
Villarreal**
Integrante

[Handwritten signature in blue ink]



**Dip. Annia Sarahi
Gómez Cárdenas**
Integrante



**CÁMARA DE
DIPUTADOS**
LXIV LEGISLATURA

COMISIÓN DE EDUCACIÓN

DICTAMEN CON PROYECTO DE DECRETO POR EL QUE SE EXPIDE LA LEY GENERAL DEL SISTEMA PARA LA CARRERA DE LAS MAESTRAS Y LOS MAESTROS

A Favor

En contra

Abstención



**Dip. Estela Núñez
Álvarez
Integrante**



**Dip. Carmen Patricia
Palma Olvera
Integrante**



**Dip. Francisco Javier
Ramírez Navarrete
Integrante**



**Dip. Roberto
Antonio Rubio
Montejo
Integrante**



**Dip. Idalia Reyes
Miguel
Integrante**



CÁMARA DE DIPUTADOS
LXIV LEGISLATURA

COMISIÓN DE EDUCACIÓN

DICTAMEN CON PROYECTO DE DECRETO POR EL QUE SE EXPIDE LA LEY GENERAL DEL SISTEMA PARA LA CARRERA DE LAS MAESTRAS Y LOS MAESTROS

A Favor

En contra

Abstención



Dip. Mario Alberto Rodríguez Carrillo
Integrante



Dip. Erika Mariana Rosas Uribe
Integrante



Dip. Irán Santiago Manuel
Integrante



Dip. Mauricio Alonso Toledo Gutiérrez
Integrante



Dip. Alfonso Pérez Arroyo
Integrante

Cámara de Diputados del Honorable Congreso de la Unión, LXIV Legislatura**Junta de Coordinación Política**

Diputados: Mario Delgado Carrillo, presidente, MORENA; Juan Carlos Romero Hicks, PAN; René Juárez Cisneros, PRI; Reginaldo Sandoval Flores, PT; Izcóatl Tonatiuh Bravo Padilla, MOVIMIENTO CIUDADANO; Jorge Arturo Argüelles Victorero, PES; Arturo Escobar y Vega, PVEM; Verónica Beatriz Juárez Piña, PRD.

Mesa Directiva

Diputados: Laura Angélica Rojas Hernández, presidenta; vicepresidentes, María de los Dolores Padierna Luna, MORENA; Marco Antonio Adame Castillo, PAN; Dulce María Sauri Riancho, PRI; secretarios, Karla Yuritzi Almazán Burgos, MORENA; Lizbeth Mata Lozano, PAN; Sara Rocha Medina, PRI; Héctor René Cruz Aparicio, PES; Maribel Martínez Ruiz, PT; Carmen Julieta Macías Rábago, MOVIMIENTO CIUDADANO; Mónica Bautista Rodríguez, PRD; Jesús Carlos Vidal Peniche, PVEM.

Secretaría General**Secretaría de Servicios Parlamentarios****Gaceta Parlamentaria de la Cámara de Diputados**

Director: Juan Luis Concheiro Bórquez, **Edición:** Casimiro Femat Saldívar, Ricardo Águila Sánchez, Antonio Mariscal Pioquinto.

Apoyo Documental: Dirección General de Proceso Legislativo. **Domicilio:** Avenida Congreso de la Unión, número 66, edificio E, cuarto nivel, Palacio Legislativo de San Lázaro, colonia El Parque, CP 15969. Teléfono: 5036 0000, extensión 54046. **Dirección electrónica:** <http://gaceta.diputados.gob.mx/>